滿洲報

第三種郵便物認可大正十一年七月廿四日 發行人 西片朝三 編輯人 金念曾 印刷人 金葆章

(本報價目) 每份現大洋五分每月現大洋一圓一角三個月現大洋三圓二角六個月現大洋六圓二角全年現大洋十二圓報費先惠郵票不收 (廣告刊資) 一行十二字起碼一日每行現大洋一圓特別及長期者另議

大連市山縣通一四二番地 發行所 中日合辦 滿洲報社 電話 編輯部(長)七五一三番 經理部 四〇三四番 社長室 二八一四番 振替貯金口座(大連)三七三番

THE MAN CHOU PAO SHE 142 Yamagatadori, Dairen, Manchuria, China.

昭和五年一月十三日

防俄戰後之慰勞將士忙 (瀋陽電話)
張夫人北上吳委員南囘
綏芬損失最鉅恢復需時

綏芬原氣難速復
綏芬河電自中俄和平草約簽訂後綏地商民雖已陸續返回整理善後惟因此次所受赤俄飛機炸彈及槍砲彈之損害極重房屋被燬不堪貨物損失尤巨地方原氣大傷一時殊難恐復原狀云

慰勞品運送到哈
哈訊山西河北浙江各省前次運到遼寧之各種慰勞品經張司令長官派員分裝六貨車業已護送到哈分發各軍具領

張夫人北上勞軍
張司令長官夫人于鳳至女士爲慰勞防俄將士擬於本月十六日首途赴哈爾濱齊々哈爾等地親自慰勞

吳鐵城已抵瀋陽
中委吳鐵城前赴吉黑各地慰勞防俄將士業已竣事十日晚十時抵瀋張長官派員招待不日即轉車南下

關係雖經層來財政家努力改爲金本位制均未達到實現目

的其間雖謂因內亂爲阻止實行金本位之最大原因而由於國內幣制複雜不易圓謀統一亦爲極關重要今國民政府當局鑒於國家已成統一形式雖有最大英斷改更全國幣制爲金本位恐最近之將來尙難實現云(十二日上海特電)

歐亞聯運有期
莫哈兩處同時開車

歐亞連絡通車已決定自本月二十二日(水曜日)由莫斯科及哈爾濱兩處同時發出直通列車云十二日哈爾濱專電

四省領袖會議 對內對外問題
張長官擬乘湯來即召集

熱河省政府主席湯玉麟十日夜十時乘北寧線列車抵遼寧湯氏此次來遼目的係爲其在遼寧省城之太夫人祝八十四歲壽誕並聞張學良長官擬乘其來遼機會開催東北四省巨頭會議俾協議對內善後及時局對策等問題湯氏返任約在本月念日後云(十二日遼寧特電)

東北與世界交換無電
二月即可開始普通商用電

遼寧東北無線電台監督處計畫與歐美各國實行交換無電前曾在上海購入二十基羅短波機械刻正交貨中大約本月中即能建築成功二月初即可與紐約諾然巴黎等處開始普通商用通電云(十二日遼寧專電)

改用金本位制
急難實現之觀測

國民政府當局鑒於世界大勢採用金本位幣制方針惟中國均遠重於金本位制刻已決定之銀本位制已有深長歷史之(十二日東京專電)

南下旅客中道折回
平漢有軌無車
車輛被扣殆盡無車可開

長辛店特訊、平漢路自近來一受鄭南軍事影響、所有該路車輛、前在鄭被逆軍扣去十之六七、該路已亟感不便、後經該路局長極力維持、始能勉强分段通車、近自閻副司令率師討逆以來、因積極運輸起見、不得不借重平漢車輛運送、致日來平漢路交通、已呈一種不死不活之狀況、玆將日來該路交通狀況誌之如下

平石票車 平漢路平石間、短距、向來每日由平石各開一列、由平至石者爲七十一次、由石至平者爲七十二次該客車向未停駛當中央軍討伐西北軍之際各車均停而七十一七十二次、終未停駛、此次晉軍出師、於二十五日起、即施行扣留、由平至石之七十一次淨票、二十日復扣平石之七十一兩列七十一次被扣後、致平石交通不通

平鄭票車 平鄭票車、爲十一次及十二次、向列由平鄭每日各開行一列、該路共備有四列、以便逐日開行、近因前唐軍在鄭扣車、平漢路局爲防止起見、遂將該票車止於新鄉、復在新鄉間另開行短小票車一列、往返運輸新鄉之乘客、近日討唐軍輸緊急、軍事當局遂於二十六日在石扣留十一次、及十二次車皮、至(二十七日)復扣十一十二兩列、至此該路十一十二次遂完全停頓、

平鄭特快 平漢路特別快車共有車皮兩列由平至鄭爲一次、由鄭至平爲二次、前因鄭州各軍扣車之故、該特別遂改售票至新鄉、二十七日該路一次特別車即被晉軍扣留、並於昨日(二十八)又將兩次扣下、該路交通至此遂宣告不通運日平站無車開行

送客返平 平漢各車被扣後最後由新鄉開平之二次持快於二十八日在石亦被扣、嗣因該車乘客、皆係購平站車票、加之石門車站、屢次被逐、乘客南下不能、北上無車、均擁集於石站、後經一再要求、始加以十二次車皮一列、將所有乘客送平、車開後進行甚速、不意二十九日抵高碑店機車突損壞、不能前進、該站站長、當即電長辛店索機車、同時因該車皮待用孔亟、隊又將乘客逐下、車皮解回石莊、該站站長無法、復電長辛店索車皮

小票停開 長辛店至平站原有小票車一列、每日往返開行專爲該路員工、赴辛上工及平京各處呈送公文而設、該車祇客車一輛、廠車兩輛高碑店既被扣、長辛店站因機車客車均無、不得已遂於二十九日晚十一時、令平辛小票車至平後、復返平以該機車掛平站各殘廠內所停之煤車、約二十餘輛、充迎客車當該車由平站開行時已三十日晨三時、至高碑店後、遂將乘客迎至北平、然該車乘客之在高碑店守候者已一晝夜矣、昨晚該車始抵平、而平辛小票車及坨里煤車已各停開一日、由是日起平漢路交通、已無車可開、祇平至辛小票車、及坨里車尙可開行、其他各項客車全停駛云

將設四大航政局
並創輪船公司
以重金購船航行中外各處
交部正在準備中

國民政府交通部豫備在廣東上海天津漢口等四處設立航政局刻正擬行計劃中大約二月中旬即可見諸成立此外並豫備以五千萬之資本設立國有輪船公司購入內河及海洋輪船與外國輪船對抗此案均經政治會議通過日下正準備進行中據聞此種政策爲豫備收回內河航行權云(十二日南京專電)

蔣令賀耀祖謁閻
商豫局善後策
馬福祥等抵京謁蔣
報告調停石部經過

南京特訊、官方接信陽電、許昌敵軍(八日)晨已被包圍、唐生智下野、已逃天津、豫浩等師全部潰散、豫戰已告一段落、劉峙蔣鼎文均在確山籌劃豫省善後、又謂十一師先鋒陽(七日)到西平時、將豫浩殘部一千餘繳械、唐僅率衛兵數人落荒而逃、蕭實以討唐軍事將畢(八日)電將及何成濬、請酌調中央軍來鄂、清剿匪共、又據漢口庚(八日)電張有谷處(七日)長、携重量彈多枚、飛郾城一帶 炸斃敵軍甚衆、當晚返漢賀耀祖奉命定(七日)晚赴豫勞軍、並謁閻錫山、何成濬、韓復渠、商收拾豫局善後辦法、又據漢口(八日)電二路軍魚(六日)佔領西平、殘逆向東北竄逃、閻已令韓部堵擊、平漢全路通車、下星期可望實現

又接鄭州電、閻指定周家口爲唐部改編地、唐部悉赴該地聽候點名、唐須將侍從隨員全武裝解除、便衣來鄭、由鄭派員携川資同到津、上輪時即將川資交付

又謂劉鎭華馬福祥、八日晚抵京、九日晨八時謁蔣、呈報豫局情形、及石部擁護中央誠意、談甚久、邵力子、朱綬光、楊兆泰十時後均往訪劉鎭華、馬福祥、隨員談、鄭州自閻錫山、何成濬方本仁到後、頗見穩固現唐已解決、軍事上、已解嚴、潛伏鄭亦改組派、均逃匿無蹤、惟商界因反唐軍搜索、遠不及兩月前狀況

又訊劉鎭華、馬福祥、奉蔣電召、七日晨十時由鄭啓程八日子刻到徐、稍停、八日晨十點到蚌、石友三上車談兩小時、馬等未下車、旋即開去、八日夜十點十分抵浦口、旋即入城、馬寓大華飯店、劉寓安樂飯店、稍憩即赴陳調元公館、與賀耀祖朱綬光、成濬安等暗談、深夜始散、聞馬劉定九日晨謁蔣報告與閻接洽經過及討逆軍事、賀耀祖本定十五日赴鄭因陪劉鎭華後、即定今晨十時偕石友三代表關樹人、由浦乘專車赴蚌埠、經徐轉鄭

梧州會議商決
解決桂系辦法
政治武力双管齊下

香港特訊、中央粵桂要人陽(七日)在梧州會議、列席者有古應芬陳濟棠陳銘樞朱紹良呂煥炎及六八兩路將領、討論收拾桂局與解決桂系殘部辦法決定、政治及武力並行、限兩星期底定全桂、南寧潯州方面、由呂煥炎負責攻桂柳、限六八兩路軍於一星期內克復桂柳、至桂主席及省委人選、亦均有詳細討論、會議後朱陳同前方、古氏則回粵返京復命、又謂、陳濟棠業七日由肇返梧、與古應芬等商收拾桂局步驟、陳銘樞赴梧後、粵省公務、由許崇清代理、陳定九日回粵

上海九日電陳濟棠陳銘樞古應芬、朱紹良、蔣光鼐李揚敬、鄧彥華、呂煥炎代表伍蕃、陽(七日)在梧召集重要會議、商解決桂局善後又謂自張桂兩軍退回廣西後桂省遂釀成混沌之局面、陳濟棠趕赴梧州、其目的本欲急謀桂局之解決、且頗思舍武力而運用政治手腕、各情迭誌前訊、查日前陳氏徑向呂煥炎進行接洽、詎知桂局內部異常複雜呂氏實無提挈全部之能力、且背後有李宗仁黃紹雄白崇禧等指揮操縱呂氏無法使其就範是以陳雖欲以收拾桂局之責委諸呂氏而呂亦幹不來也、是以目下之桂局、實四分五裂、和平解決、實一難題、查呂煥炎擁一部兵力、駐南寧、執行其桂省政府職權、楊騰輝黃權等、又駐紮於鄭州桂林一帶、發號施令、賀縣平樂、復有張發奎部駐其間、招兵籌餉、李宗仁黃紹雄、高居其護黨救國總軍副司令名義統轄全桂軍權、陳濟棠以桂局混沌若此、故用斷然之手段處置之、不待桂省各地之收復、即以第八路總指揮名義、在梧州宣布實行權宜兼管桂省民政、俟中央派有負責專員、始將此權奉還中央蓋此混沌之桂局、非如此則無事可辦也、至關於軍事之進行、陳氏現已着着布防、大約分兩個步驟、第一步以盡迅之時間、應付張發奎軍因張部滯留於賀縣平樂一帶者、人數雖尙不少、但軍頗形缺乏、乘其新敗、補充整理未克完竣、大舉而包圍之、解決亦尙不難也、張軍如能解決、則第二步即應付桂軍、倘張軍迅速解決、則桂軍不敢再抗、屆時或入於政治手腕、令其就範云

津比租界
正式接收
須比國會通過

津訊、關於接收津比租界事、自客秋經中比兩方委員交涉發定後、即由双方委員將交涉結果、呈請各該政府核奪約於十八年終、即可辦理正式交接、然迄今尙未聞有交還之消息、昨據外交界某君談、比方現已將一切手續籌妥當、準備移交、其參贊紀佑穆、近已離津赴墨西哥、代理公使之職、遂將一切事務、交與津比領館毛生暫代爲辦理、刻聞比國國會、業已舉行、是項問題、一俟該會通過後、方得進行辦理、我方亦俟其通過後、即起始與之辦理交接云

安徽一省竟出現
二省政府對峙
蚌政府目下之財政狀況

蚌埠通信、石友三上月在蚌改組安徽省政府、成立以來即與安慶之省政府相峙兩立此爲軍事時期皖省府治上之變態、不足爲異、民政財政兩廳、同時成立、建設教育兩廳、何日成立、此時尙談不到、財政廳在皖北所轄之厘金局、有五河、三里灣、三流集、迎河集、潁上、三河屯界首集、六安等處、解款最先而爲五河、潁上兩厘金局、其他各局、因受軍事影響收入銳減此間之財政機關、除鳳陽關有特殊情形、關監督由石友三委任外、縣財政廳直轄之稅收機關有皖北鹽務緝私局安徽全省印花稅總局、安徽全省煙酒事務總局、皖北禁煙總局、安徽全省官產清理處、津浦鐵路貨局商統捐蚌埠糖捐局、等機關財政廳長宋克賓對於財[illegible]眞自上月六日該關[illegible]積極籌劃截至現在收入已近四十萬元、鳳陽關爲皖省有數之稅收機關、向爲財政部所直、轄該關共轄八分關、十一分口、舊比每年七十萬新、比每年一百二十萬、自上月接收後、監督一缺、石友三先委趙文儒(現任十三路總部軍需處長)繼改委朱燕祖前充十三路總部軍務處長、各分關口、現因受時局影響、收入銳減、收進之少數稅款、亦多由提員就地不待報解先行提出、以充軍餉、故關監督公署未見款到、而張八嶺分口、刻下尙未接收、皖北鹽務收稅處專員郝成章、原爲皖北驛核所改組我苦成立、未久先收進鹽稅十萬有餘、繼又預徵在蚌所存之十六萬包鹽稅、每包收稅二元合計爲三十二萬元、旬日內分期收進十九萬、尙有十三萬未繳、不到一個月該處收進稅款將及三十萬皖北鹽務緝私局雖經財政廳接收因係消費機關無收入之可言(該局長爲來熙出)安徽全省煙酒事務局、局長李安仁爲十三路總部軍械處長、爲新成立之機關、現轄十九縣煙酒事務分局、成立以來收入四五千元、安徽全省印花稅局、局長柳芳嵐、現已委出十七縣印花分局長、上月收入僅敷總局內之開支、皖北禁煙總局、局長程鳴皋、成立未久、現已開始征收煙土煙燈罰款寓禁於徵、至今僅收入二百餘元安徽全省官產清理處、處長王清霖、正在組織進行中、擬將來着手清理官產逆產、現無收入之可言至津浦鐵路商貨統捐局局長劉福恩、在交通無阻時、每月可收入萬餘元、現在因交通阻隔、上月收入甚微、蚌埠糖捐局局長曾傳薪因食糖來源斷絕、上月無甚收入云

法權及關稅問題
日擬急速交涉
因小幡使華尙未被承認
閣議以重光負責

日本政府鑒於撤廢治外法權及關稅問題中日間有急速進行交涉之必要而我國對於小幡使華又未與承認不得已只有任駐上海總領事重光氏當此交涉重任故幣原外相於十一日閣議席上提出任重光上海總領事兼任參事官案經閣議通過如左

總領事兼公使官參事官 重光葵在華供職
任大使館參事官兼總領事堀內謙介在美供職
(十二日東京專電)

實行國定稅問題
日本有協商意
將由王宋與重光開始交涉

我國財政部長宋子文氏九日與日本駐南京上村領事會見請開始協商關於我國實行國定新稅率問題上村領事當答稱關於此問題已電呈日本外務省請訓日本政府對於中國要求頗有容認意思大約不久即由重光上海總領事兼參事與王正廷外長或宋子文財長間開始協商模樣云(十二日南京專電)

爲禁止金塊交易
財宋招詢財界
有力者却以爲不宜施行

財政部長宋子文氏依據國民政府停止金塊交易命令欲擬定此項具體辦法於十一日早招待交易所財界有力者質在際徵詢關於此事意見財界有力者均以爲交易所閉鎖在實上而斷不可能當時說明若果行此無理壓迫爲防止銀塊暴騰及金塊交易之惡影響請求宋氏諒解一方面豫備向國民政府出關於此案實行之弊害云十二日南京專電

德代表已離平赴南京

德國駐南京代表胡西亞諾氏十一日午後四時半已離平豫備經過濟南青島赴南京云(十二日北平專電)

青島黨部禁金銀取引

青島市黨部議決禁止市中金銀交換及停止取引所之銀貨目下正在審議實行方法中云(十二日青島專電)

福州政變眞相
黨政軍大會通電報告經過
揭穿改組派之陰謀

平訊、九日北平各軍事機關接福建黨政軍聯合大會七日通電、報告將林知淵陳乃元許顯時、吳樹、程時奎、鄭寶青等六名、加以監視、並請中央將林等撤職查辦、原電如次、機急(銜略)閩省政府自十七年改組以後、原期勵精圖治、共策時艱、乃三五僉壬、倚其權勢、播弄多端、伐異黨同、百般挑撥、以致軍政兩界、無合作之可能、遍地荏苒、雖以共逆、而縱容匪共之張貞軍隊、與僉壬深相勾結、無從執法以繩、際此中央剷除逆軍、不遺餘力、彼輩更勾結改組派許崇智、方聲濤等爲陰謀禍閩、最近許崇智委方聲濤爲福建總司令、實以張貞軍隊爲中堅、而張貞又倚林知淵等爲奥援、種種狡謀、因之而起、始則謀教導圍、同襲福州、繼因有備、復欲以匪共擾亂治安、再迎改組派入閩執政、同人容忍未發、原冀其及早改善、藉免殃民、乃林知淵、陸乃元、許顯時吳蘭簪、以爲羽翼既成、倒能遏制、始終挾其死黨、誰行逆施、鄭寶菁、程時奎、與林知淵等、狼狽爲奸、兇屬反動份子、究其所爲、與同人護中央、維持地方之初衷、大相刺謬、迫不得已、於本月六日請求當局、先將林知淵等加以監視、一面出動軍隊、防止改組派禍閩、伏希鈞府補發明令、將林知淵、陳乃元、許顯時、吳樹程時奎、鄭寶菁等、撤職查辦、以除改組派之內應、並下令討伐張貞、俾免中央地方交受其害、迫切籲陳、無任屏營之至、福建黨政軍聯合大會叩陽(七日)印

王寵惠談法權

南京特訊、王寵惠九日在中宣部招待記者席上談、領判權爲中古時代舊制、還遲日本土耳其埃及中國均曾受此制之束縛、今僅我國未能解脫、余曩在歐美、深知各國智識階級、不知中國仍有領判權之存在、報界應將我國受領判權束縛之痛苦、宣告世界、以博友邦人士友誼上之同情、各國決不反對我國恢復司法主權、但在華外人藉領判權爲護符、既得法律範圍以外之便利、不願驟然失之、造出種種反對之論調疑我國撤廢領判權後將任意槍斃外人、日本撤銷領權後情形如何、土耳其又如何、其理至淺、其意甚明、至撤銷後辦法、當有法律規章、俾資遵守

鳴呼越南僑民
無力納身稅
竟被驅逐回國

上海特訊、越南政府、驅逐無力繳納身稅之華僑四十名回抵汕頭

吳稚暉北來之自述 (續昨)

方飛來時必有湯山而句容、而第山皆未注意、從此余目不轉睛、看閻看湖、凡過三四大湖 知吾鄉太湖即在目前、準對吾出生之地飛過、最好風景之閻江諸山、如堆繡線上、朱幾所謂無傷之黿頭渚等、皆在足下、未幾至太湖最濶處、煙波萬頃、浩淼如玻璃、未幾歷蘇州城東南角、萬瓦鱗鱗、未幾又過蘇州以西七八名湖、蘇州村鎭皆大若城市、四時覓至黃浦江上下落、一切飛行狀態已載前面、至於此日之風、在地上亦能飛沙走石、然而機內並不知有風、更不知有冷、兩次高度、止皆六百英尺、所以未識高寒之中、究如何也、無論六百餘里之行程、以兩小時達到、價値應按六百里計算、即歷數十處名勝、皆俯首下窺、一覽無遺、若一一欲策馬登臨、非惟決不能探此全勝、即時日必需半月、旅費至少百元、故字之曰(飛機者天下第一交通利器)眞非虛語也、固然此種有火腿味之報告、雖臨刑亦不能忘、而且那天我自己把飛機鄭重的送了回去當夜恰有個本家背陪我北遊倘使我去乘火車、據大都留居常州、過一天我那本家不來、亦許另換局面、所以這番飛機、與我的北來、大有相關、所以我病榻無聊、曉子既不能說話、就把他刺々說一個不休、請讀者原諒罷這回海上風勢極大、五天五夜整睡了四天、還嘔吐得一個不了、大家想、飛機兩小時的路程、他來倘五天、輪船是運貨物的器具了、那裏配載人呢 (未完)

人物志編纂部啓事

人物志被推荐者姓名之發表今日暫停

吉海鐵路工程局標購事務用品廣告 第二十一號

本局現擬標購十九年份一二三三個月事務用品如筆墨紙張簿冊及印刷等項共計三百零三種其詳細品名數量均於標單內註明定於十九年一月十四日上午十二時在吉垣本局開標凡屬殷實商號有願承辦者由本月二十三日起携帶押款吉大洋三百元到本局置備課領取標單簡章並將標函照章填具在開標前一日遞投本局置備課指定之標箱內以便屆期開標惟須交足標單簡章工本費吉大洋二元此項工本費無論中標與否概不發還特此廣告

洮昂路局招標廣告

爲廣告事本局擬購便橋木材釘頭凡願承辦各商務於壹月十五日以前向洮南本局材料課或齊克駐瀋材料轉運所遼寧大西邊門裡成平里領取標單及標簡章茲定於一月十五日下午一點鐘在瀋陽齊克路駐瀋材料轉運所當衆開標凡投標各商於開標時須携帶投標押款現大洋三百元未中標者俟該標解決後發還中標者撥作承辦押款合併聲明此佈 中華民國十八年十二月

特別減價二十天

北京志和信細毛皮貨莊分此啓事

本號寓奉天南滿站彌生町茂林飯店二十九號近來敝號所存細毛皮貨火狐腿灰鼠灰脊倭倒玄狐海龍貂皮紫羔灘皮狐頭袍子水獺等類細毛皮貨一應俱全現因年關接近爲早日返京將所存各貨減價二十天倘蒙各界諸君賜顧請駕早臨不勝歡迎矣至

感頌李抽查員秀岩君功事

敝鎭居民地界頻年以來糾葛叢生今蒙李君親臨勘定迎刃而解李君功事誠有足多爰錫金章以志感戴之忱 敦化馬號鎭居民同啓

特別廣告

茲爲于惠普在敝洮南櫃司賬業已出號日後該有經手蓋敝經理圖章契據等事敝號概不負責恐未週知特此聲明 遼寧東合公司經理楊逢春字振東啓

大連 協源茂 西崗

綢緞莊 大減價 一星期

自十二月初四日起至初十日止

電話二一四九八
長五七五九

奉天南滿站平康里青蓮書館開幕廣告

謹啓者敝館在奉開設多年聚南都之金粉會北地之胭脂人盡上選藝擅專長出席侑酒對筵商歌墨客詩人深加推許贈詩題詞益增光榮極一時之盛稱風流佳話爲敝館爲酬顧客厚意就原有館址改建大樓由五月動工現已落成共計六十餘間美輪美渙外表雄壯宜幽宜雅內室清潔現已布置就緒定舊曆臘月十二日開市並在蘇杭平津接到名妓六十餘名西皮二簧大鼓小曲無不珠喉婉轉有如白雪陽春行雲流水也而待客之周到室內之布置電燈汽管洋式傢俱無不精益用特登報聲明歡迎諸位光顧

本館主人謹啓

大連

各警察署皆行 警戒舊曆年末
小崗子警察署自十三日起 沙河口警察署日內即照辦

大連警察署、在新曆年前、為保維民安、故於彼時警戒以防患於未然 刻新年已過百物回春、然舊曆年末、已迫於目睫、一般商家、因東於舊習、均當舊曆年末、為結算之期、大連署為恐不逞之徒、為債所累、乘機竊掠行搶掠之把戲、擾亂地方之治安、以是已由十一日夜起總員出動、沿所轄之區域、行空前之警戒、西崗子警察署、以該轄內、係中日雜居良莠不齊、加之暗娼林立、更易匿匪藏盜、令為肅清地面、便利舊曆年前無事件之發生計、故已定由月之十三日起、開始警戒、警戒之方法頗為周秘、不論晝夜、均取極積的行動、對於各巨商、若大會社、銀號、錢莊、等家、猶特別注意、聞大內新署長、為督勵全員奮發勇作為商為民、謀造安全之幸福起見、當年末警戒時、個人亦親身出馬、指揮全員、以盡保護人民之責、至於沙河口署、亦定由日內開始警戒以期取一致行動云

石道街居民 請求安電話 警官代表陳情

大連管內石道街、現在住戶有千二百戶、人口六千三百人、本年又新築二百餘戶、桃林舍之馬車向該處移轉、然無公衆電話之設置、非常不便、該石道街派出所警官小林喜久三氏、及會長郭義方等有力者、集合運動設置公衆電話、於十一日小林警察官代表住民、訪問櫻井遞信局長、電話局長、陳情設置公衆電話、元來該地於去年十月、以二千圓之經費建築會事務所、會事務所選事因利用派出所之電話、此回特向遞信局陳情設公衆電話將來許可設置時、費用大半由該地會民寄附云

花屋旅館係失火

放火抑或失火之信濃町花屋旅館、大連檢查局、經詳細調查並數次實地檢證之結果仍係自行失火、近日內即將以失火罪、加以處分云

豬八戒戲蝴蝶精 上海大戲院放映

西遊記材料雖豐、其中最有趣者、莫過如(豬八戒戲蝴蝶精)一段故事、大中國取材於此、製成影片、專聘色藝雙全之林如心女士擔任主演、其價值不問可知、聞此片香艷、滑稽、愛情、神怪及置景攝影一切、此(大鬧天宮)(無底洞)(女兒國)諸片、更為離奇、觀之眞令人莫明其妙、新生活公司以鉅金租來、在附設各大戲院放映、頗受各界逾額歡迎、惟連埠士女、對於此片、想念中幾成絕望、今在上海大戲院實行開映、定知此次院內又呈人滿之患矣

并聞寺兒溝明星大戲院、自開幕以來、因經理得人、營業十分發展、前映過之(小俠客)佳片、頗蒙各界贊善卿向該院投函、要求再映、以飽眼福、今該院為報酬觀衆起見、特將此片租來、定從今日起重映一次、愛觀斯片者再、勿失此良機

為貧民庇寒所募捐 將演唱義務戲
各關者正係在協議辦法中

時屆隆冬、砭人肌膚、嗎啡鬼煙鬼、為飢寒所迫、倒斃於街頭者、比比皆是、查小崗子警察署所管之區域、每日平均約有二三起、至於沙河口大連兩地、為數亦鉅、雖在三春町鹿島町石道街等各慈善機關、為周濟起見、處設有粥鍋、大開方便之門任意飲食、然嗎啡患者、均躊躇足不前、終日裡仍迫人之後、搖尾乞憐、討索銅字、得錢之後、非扎嗎啡、即揮霍在煙樓之中、依此觀之、若彼等者、天生賤骨、甘願下為、惟以庇寒所及粥鍋之成績觀之、每日領粥投所庇寒者、三處共計、約近五千名之多、而一般善士、因得知舉辦之需款孔急、故連日紛紛捐助、但粥少僧多、仍無濟於事、當事者為使粥鍋及庇寒所、久在起見、故連日招集關係者、連席會議、協商完全辦法、便使此慈善事業、有始而有終也結果、聞將在舊年前後、假座大連永善舞臺、演唱義務戲所售之票資、及當場捐助、悉充粥鍋及庇寒所之經費、想事關慈善、一般樂善好施者、屆時必傾囊相助、而救貧困之同胞於冰天雪地之中云

大連警署去年 即決之案件 一日有廿五件

大連警查署司法係、於去年中所辦理之即決事件八千九百十二件、罰金徵收額一萬五千七百七十三圓、內中賭博罰錢者百十八人、笞刑十二名、行政規則違反罰金二十五名、拘留五百九十三名、罰金共為八千百六十二名、笞刑十七名

瀋陽

修路防災通汽車 建設會亟成立
各縣皆派員來瀋參加 建設會議中之議決案

建設廳長彭濟群氏自蒞任以來對於建設發展不遺餘力前為整頓全省建設起見定於本月十一日業 誌前報 各縣遵令皆派員來省於本月十一日下午一時齊集在該廳禮堂開會共討論議決建設事項如下(一)各縣未成立建設會者務於二月一日設立(二)各縣道路務極飭屬修築以便交通(三)各縣河堤被水患沖壞者修築堅固以免害及商民(四)各縣未通火車可極力進行長途汽車商民等如有請辦汽車事宜手續務求簡便不計勒索致礙交通等項至下午四時始散會云(確)

云(文)歡迎車水馬龍極一時之盛會

瀋海路嚴查剪綹

瀋海鐵路公司總理張志良氏現以近日來車內屢次發生旅客被竊情事張總理為保旅客安全計特於月之十一日通令路警處轉飭各段路警及押車之路警嚴查剪綹竊賊云(確)

安報被劫之 擾害治安犯 被公安局查明

遼寧省會公安局第四區分局大什街分所長趙秉權報稱據巡警士郭永年報稱行至管界小什街盧魯把胡同見一人橫臥在地 當即進 前訊問據稱適被二匪將身札傷劫去現洋票一千餘元等情報告前來分局長聞報立即帶同局員前往該處勘驗諸多可疑遂將該被劫之人帶回分局詳細偵訊被匪札傷劫去現洋逃逸等語惟查其所稱各節殊多疑竇即情據供在省作客任意浪費並好冶遊斷累過多日前在工業過閑遊坐車回來經邊鐵道車夫一時不慎致將洋車倒翻擇下彼時開付車資途步回來行不多遠忽模兜內現洋九百四十餘元不知何處丟失遂即回到翻車地點尋找多時未見復想在工業區時被人掏去亦未可知及到店時想此種款項均係貨款若云冶遊丟失恐執事人不信遂於今晚六時許出店往聚成源等號串門回來約有九時許行至驛 把胡同見無一人行走遂即用自帶小刀將棉褲挑開取出棉花塞入口內復將左腿札傷倒臥僞作被匪劫奪等情狀少頃適有巡邏警士來到即報告被劫情形不意被識破綻情難再諱實因冶遊將錢丟失並無平素揮霍虧空甚多恐難回櫃無法彌補交眼故假作此舉希圖朦混本櫃等語查該人確係自作殘傷妄報被劫實屬有礙治安當即依法懲處云云

甲車第二隊 奉命調回原防

鐵甲車第二隊長曹耀章氏前因中俄軍事緊急奉命開赴博克圖佈防邊疆今中俄解除軍柄無久留之必要是以前奉張學良長官之命調回該曹隊長於月之十一日將全隊七卒開回瀋帮子原防於該日電邊署告聞云(確)

瀋陽縣定期 開治安會議 本月十五日

瀋陽縣長王家瑞氏以四鄉胡匪充斥進城商農行旅頗感不便當此舊歷年關在邇之際為保行旅安全起見定於本月十五日開舊歷年防治安會議於月之十一日通令瀋陽縣公安局轉飭所屬各務於是日來城參加云(確)

啞叭果然說話

遼寧省城私立職業學校該校啞生在廣播無線電台放送讀總理遺囑記者以啞叭說話乃世行罕聞於是好奇心動隨往廣播電台實地參觀查其究竟該校長吳君燕生偕同男女生徒三名換次說話並讀總理遺囑其中以八歲女生說話最好能說吾久騎馬弟弟跳舞姊姊抱娃娃爸爸看教媽媽抱弟弟聲音清晰無異常人聞吳君云以吾國地廣人稠聾啞者千居其一四萬萬當中約有四十餘萬人而啞學校僅有八處學生不過四百人東省僅此一所且經費極為艱窘倘吾東北人注意斯事予以援助則將見規模宏具社會立多完人人群目少分利非特教啞之福亦社會之幸也

調查員公畢回瀋

民政廳長陳文學氏前為視察各縣政治曾派大批調查員分區調查已見前報茲聞第一區營海遼蓋等縣調查員徐彬氏奉命調查業已公畢於月之十一日由營口搭車回瀋面謁陳廳長報告調查經過各縣政治一切情形云(確)

政委會電催解欵

東北政務委員會委員長張學良氏現以該會經費向由吉黑各省按月呈解當此需欵孔急之際是以特於月之十一日電令四省區政府仰即速將上年十二月份政費呈解勿在延誤云(確)

熱河省主席 湯玉麟來瀋 為太夫人祝嘏

熱河省政府主席湯玉麟氏近因舊歷臘月十四日為其太夫人七旬晉八壽辰為籌備祝嘏特於本月十日午後八時乘北寧路客車來瀋各機關首領及湯氏僚屬先期接電齊至驛前

婦女募捐遊藝會 女師學生演劇
于鳳至女士親臨致詞

東北邊防軍司令長官夫人于鳳至女士為救濟邊境災民及陣亡將士遺族曾召集在瀋陽各軍政要人夫人會議決定分三項進行(一)單獨勸募(二)女同澤學生沿街插花募捐(三)舉行大規模遊藝募捐會等情已誌前稿呈於九日起在小南門裏同澤女子中學校新校舍舉行募捐遊藝大會並為該校新校舍落成典禮

銷票辦法 此次遊藝會票價定為普通包廂兩種普通座為現大洋五元包廂座為五十元座位每日額定一千一百人所有票數均事前由各要人夫人攤銷但以各方極具熱心誠恐向隅特在門前設案零售來購者亦十分踴躍

會場布置 同澤女子中學為長官夫人于鳳至私資創辦成績卓著新校舍於去年興工建築西式洋樓歷時將及一載最近始大部完竣裝飾尚未齊整是日門前高搭彩牌樓上綴電燈募捐遊藝大會六字會場建築為極新式寬敞壯麗儼如大飯店之跳舞廳坐位均為黃木靠背椅可以自由起落電燈因臨時裝設未免遜色幸光線充足滿室照耀如白晝樓上正面為包廂樓下為普通座場之北樓為新聞記者席南樓為演員席

來賓踴躍 是晚天氣溫和下午六時各界來賓紛至沓來門前車水馬龍極為熱鬧招待售票等職務均由瀋陽女界同人擔任往來奔走狀殊忙碌故來賓雖擁擠但多為智識階級女賓皆名門小姐太太一時新裝華服鬢影衣香全場極成雍容華貴氣象秩序極佳

開會情形 原定時間為下午六時開幕嗣以主席張夫人因事來遲延至八時始開張夫人於七時五十分到場夫人着髮御紫貂皮大氅黑裙下鑲寬花到場後由同澤女校教務主任姚淑文女士引導登台致詞張夫人以嗓音過低由姚女士轉述首道建到之歡忱繼謂中俄交涉現雖和平解決但邊境各地受赤俄蹂躪血跡未乾死者已矣生者流離失所困苦顛連而各陣亡將士之家屬無所依恃生計斷絕吾人安居華屋出必汽車重裘煖々猶覺寒氣砭骨試問一般流離失所之邊境同胞其何以堪故此次本會之發起其唯一宏願即在救濟為中俄事件犧牲之我東北苦同胞 俟集得鉅資本人(張夫人自稱)將親赴邊地賑濟便道至吉黑各地募款今日幸承在座諸君惠然光臨足徵熱心公益敬代表災民謝々惟本會所有節目均由各校學生表演因種種關係成績決難滿意希望大家勿以藝術眼光加以深刻光察尚新原諒云云 演說畢下台後與各女友略事寒暄並向在場之女外賓握手為禮遂偕場中女招待至該會辦事處討論一切約一時乃復入場就普通座稍憩觀女子師範表演新劇始匆匆離場回府矣

表演節目 張夫人演講后無幕作啓預定之遊藝開始是晚表演節目首為女子師範幼稚園之水仙舞及歌謠金姑魯棒我走到一個大門口我係他三短幕以五六齡幼童扮作先生父親種種動作活潑天眞煞是有趣觀衆無不哄堂大笑繼為女子師範學生之新劇血錦共三幕分六場描寫一新家庭三代為革命犧牲結構緊湊悲歡哀樂象而有之演者尤能體會劇情言詞流利動作逼眞開影為黯能可貴新劇完後即演電影多情太子至十二時後始散會云(文)

安東

商農界限已劃清

頃據東邊小浦石河來人談及該處自開商埠以來已歷有年矣凡在商埠範圍內之住戶所有房基園地等等係經浦石河戶維捐及房基園地之使費歷任會長敷衍迄今繼經改選王荊山充會長伊始諸凡整頓會務為之一振去歲秋間復將商埠範圍內提議與久材溝農會劃清界限商農兩會稱便從茲材會再不白商埠範圍內房基園地各戶需索雜項差諸矣

海城

兩法官赴遼與議

安東地方法院前奉高等法院令召集司法會議該院長恒壽及察檢處首席檢察官黃謨旋即聯袂晉省參與八日會期以期司法改進等因云

財局代警購皮服

本縣財政局長趙立英上次晉省為留孫縣長當上車之際受公安局長之懇託到省時須代購雨旱帽一千三百頂皮袍六十身皮大坎肩九十身趙氏受託之後在省將公事辦理完竣偕同本城紳士陳德恕到某被服莊照上記之數悉數定規安帖據聞以上三項共現大洋三千餘元約一星期內外即能發到似此則巡邏警士可免寒風刺骨之痛苦矣(青)

長春

糧商妄報被劫 金票一萬數千元 中日警官調查中

長春頭道溝日本警察署於本月九日午後二時據范家屯驛商大慶增執事人孫錫五報稱適由范家屯乘十一點之列車赴長行抵日本橋附近突遇胡匪二名分持手槍搶走金票一萬一千元鈔票二千元搶畢逃遁請求緝兇等情日本警署據情之後當即大開搜索終無蹤跡最後更經詳細究研該孫某供詞狡展又稱係與徐積五和謀妄報後經日警署立即派員會同我國第四區公安分局在城內西二道街住戶某姓家將該徐積五捉獲徐某係范家屯儲蓄會經理對於丟失鉅欵之事毫未與聞現中日警察當局對於此案正在澈底偵緝中將來詳情若何訪明再誌

閻團長率隊返防

遼寧東北陸軍第十二旅步兵五十九團團長閻中洲氏奉命撤防於九日上午十一時搭乘東鐵專車率同一二三營迫擊炮機關槍等連共官長士兵二千六百五十名步槍一千四百枝迫擊炮六門機關槍六架陸續開抵寬城子由輕便鐵道通過換乘吉長車去吉林轉搭吉海車直去遼寧省待命填防云

報告交涉妥協之經過云

匪人販土被逮 受軍法裁判

吉林邊防軍副司令官公署駐長軍法分處據長春陸軍稽查處獲送陸軍第四旅八十團通信排兵士李銘九攜帶煙土九十九兩又八十團一營一連上士劉樹元私帶煙土八十兩經由稽查官速捕訊實備文申送軍法分處按照軍法審理各受一年以上之宣告云

蔡運升赴吉

負責辦理中俄交涉之全權大員蔡運升處長奉令往返伯力海拉爾遼寧等處分途晉謁當道接洽双方和議現已辦理完竣言歸伊與好該蔡專員於十日上午七時搭乘南滿列車到長下車後即換乘吉長列車直去吉林省垣面謁張輔忱主席

開原

新年假滿後 縣府已辦公 日方宴會致祭

縣長李怡忱氏為提倡國曆新年一切設備與往年大不相同以代表全縣民衆必詣首倡於前其新年之行狀業已略誌前報昨為假期已滿該府各科員照常辦公矣

驛內居留日本官商市政景於本月五日為該國新年宴會之期上午十二時齊集公會堂舉行宴會公備酒議衆已盡歡並有種々娛樂以為新年宴會之綴景是日官商市民均懸國旗以伸共慶云(晨)

驛內之日本官商市民等於月之四日為該國元始祭上午十時該國官商市民齊集開原神社舉行祭拜式所有官商均懸國旗以申敬意可見該國官民忠君愛國之一斑耳(晨)

招開財政委員會

縣政府縣長李怡忱於四日十二句鐘招開財政委員會討論地方欵收入支銷之利弊及改革進行之手續公同研究以收集思廣益之效聞經各委員分別表決而散云(晨)

大成殿取消 附祀亦經廢除

省政府奉到內政部令謂查各地孔子廟之大成殿意含專制封建遺意其祀典亦係帝制之利用工具實與現代潮流不合應一律取消即更名為孔子廟其兩廡及配祠十哲並歷代先儒周程朱王等附祠亦一律廢除即在孔子神主旁設長兩排分別安置配享陪祀各牌位可也本縣政府奉到省府轉飭後即遵照辦理云(晨)

施行村政之程序

縣政府奉到民政廳之通令略謂新村制實行之期已迫特將村政程序制定頒行各縣遵照辦理(一)一月十五日實行劃村(二)一月底招開村民會議(三)二月一日選舉村長副及村董(四)二月十五日成立村公所村監察委員會村息訴訟會(五)二月底訓練村長副等項云

飭改用女售票員

開豐汽車公司頃奉東北交通委員長轉飭南京鐵道部之指令內開查本國有各路現任售票人員多係男性學員司管當茲歐風東漸女權增高兼其保守專一性為優售票一事理應改用女子司理以效歐西諸鐵路之規制而資劃一云(晨)

公務員禁煙保證

各機關接到省政府令略云各機關公務員出具禁煙保證書須在差三人保證倘日後被人舉發調查確實者保證人一同作罪查本邑機關林立公務員有煙酒不用者有逢場作戲者有噴雲吐霧者有戒煙辦者刻下紛紛具保頗形忙碌云(晨)

勸禁蓄髮與纏足

民政廳查前奉內政部令發禁蓄髮辦及禁婦女纏足條例規定查禁程序辦理期限處罰及強制執行各辦法本應遵照惟本省情形與內地不同未便固守成規致有窒礙難行之處茲該廳為體恤人民免滋紛擾起見擬先從勸導入手意以限制特分別擬定辦法本縣已接到通令遵照實力奉行以期收實效焉(晨)

商務會開會紀要

商務會長金慕周徐榮卿前日開會招集十六家商董除丁某未到會與議而外餘者均已到齊所提議之事項披露如下(一)西營防軍駐所糾葛案(二)奉縣政府令推銷印花案(三)奉省令省兒校募捐案(四)商董請輕會金案已分別從急表決而散云(晨)

農安

分所改區設電話

農安面積寬廣(一〇)遼濶遼劃分十三區後撥歸長嶺縣二區復經前警察所長張華亭改為區改為獨立分所前奉管理處長令該所併於四區內該區紳民以相距甚遠遇事輾長莫及是以聯名請准以分所仍改為區恢復以先之舊狀自去歲各區鎮均設長途電話以資消息靈通今該處亦按電話王局長刻正督工理杆不日即可通話云

黑龍江

十三與十四 兩團長委定

東北陸軍十七旅步兵十三團團長張季英前因中俄失和扎蘭諾爾一戰該團長身先士卒奮不顧身竟至為國捐軀後來該團富營長及團部軍需因全團戰鬪力已失先後由陣地冒險逃出在富爾基及昂昂溪收容該團營散兵仍先後補充一團暫歸富若代理十三團團長查此團長一缺關係重要未便久懸茲查有副司令官公署參謀處長趙錫慶者久歷軍界對於軍事學術智識特別優長久為帥座所嘉許故刻經萬司令委以十三團團長之職矣聞時下正辦本處交待一俟辦完即行前往接任云 又據黑龍江副司令官公署某要人傳出消息十七旅十四團團長均係代理一旦如有軍事行動何人負責查有司令官公署軍務處處長王治耕久歷戎行對於軍事學識非常訓練久為各界所贊許聞刻經萬司令擬委以十四團團長之職以資倚重

哈爾濱

歐亞交通未恢復 中俄會議延期
吉黑交涉員亦將參加

中俄會議原經双方定於本月二十五日在莫斯科舉行各節早誌前報茲據官方消息現在歐亞交通尚未恢復且莫督辦問題未能即刻就緒故現已決定延期云 又訊中俄在莫斯科正式會議我方首席代表國府已決派莫德惠氏前往同行者為李紹庚外並加吉林交涉員黑龍江交涉員各一名至會議日期擬定於一月二十五日舉行因歐亞交通尚未恢復及酌量路途日程決延期一個月云

日本慰問團 向海拉爾出發

駐哈日本副領事重松氏現以西線交通恢復為慰問海滿該國僑民起見特組織邦人慰問團於本月十日下午向海拉爾進發據聞參加者除該副領事帶同隨員外有本埠日本居留民會理事鈴木等數名云

防俄軍陸續離哈

中俄問題和平前線各軍奉令撤回原防業誌前稿現據軍界消息張司令長官為免妨害

訥河

股匪六十餘人 盤據五六日 劫車傷人斃馬

邑屬二區管界老人溝運帶向稱匪徒巢穴自數年前經與故帥計誘捕殺以後萑苻稍靖居民樂業近因陸軍開拔地面空虛胡匪反行披猖有匪首佔東洋者啃聚黨羽六十餘人在老人溝康窩堡盤踞五六日之久劫奪過往行人七八起之多日昨四日夏姓等大車計四五輛行經該地與匪相遇匪等喝令站下車戶等懼而返奔匪等開槍射擊擊斃駕馬三匹當將夏姓車夫及跟車一干人等捉回剝去衣服大施鞭楚將諸人打得皮開肉綻為狀最慘又劉姓車拉時前充訥河隊長焉

吉林

省府分發職員錄

吉林省政府前編製所屬各機關局所現在職人員題名錄現已完全製印妥協遂於日前分發各機關以備存查云

最高法院東北分院民一庭本月七日裁判案件如左

計開

民一庭判決案件

一郭有田等與郭賓田等因確認所有權涉訟不服遼寧高等法院判決上訴一案

一陳俊魁與孫廣榮因請求償還債欵涉訟不服遼寧高等法院判決上訴一案

一周連發與肅俊升因請求給付豆價涉訟不服吉林高等法院判決上訴一案

一閔各貴與李鳴岐因求償債欵涉訟不服黑龍江高等法院判決上訴一案

一東亞銀號與孫喜春等因請求給付債欵涉訟不服黑龍江高等法院判決上訴一案

一路閣臣與李富年因請求退地並給付租粮涉訟聲請緩期補正一案

和尚離廟啓事

金州西門外玉皇廟和尚圓福因有異志自動離廟情願永久脫離玉廟之關係其後在外勿論發生何事與廟無關恐未週知特此聲明 玉皇廟主持僧空徽謹啓

戳子丟失聲明作廢廣告

敬啓者鄙等於本月七日來奉辦理土地登記投寓豐榮街洪德店子及連登科連文錦王紹廷三人圓形戳子外有連登甲宋國慶地一日牢白紙契一張均交與該店收存計間丟失恐後發生意外之事無論落於中外人手概作無效特此聲明作廢

普蘭店姜家堡子會沙包屯 丁世昌 連登甲 宋紹林 宋國安 啓

奉天南滿站平康里 青蓮書館開幕廣告

謹啓者敝館在奉開設多年緊鄰南都之金粉會北地之胭脂人齒上選藏擅專長出席侑酒對客商歌墨客詩人深加推許詩題詞益增光榮極一時之盛稱風流佳話為敝館顧客厚意就原有館址改建大樓由五月興工現已落成共計六十餘間美輪美奐外表雄壯宜幽宜雅內室清潔現已布置就緒定舊曆臘月十二日開市並在蘇杭平津接到名妓六十餘名西皮二簧大鼓小曲無不珠喉婉轉有如白雪陽春行雲流水也而待客之周到室內之布設電燈汽管洋式家俱無不精益用特登報聲明歡迎諸位光顧

本館主人謹啓

恭賀新年 各地續加

昌圖驛 昌圖公司 經理 蕭萃廷 日長電話 十六 十七番

四平街道東 公安第二分局 局長 陸崑 內勤局員 許澤民 外勤局員 全岳山

黑龍江省 益發銀行

四平街驛公順街 復盛湧糧棧 經理 董國楨 電話 經理部一三四 營業部二三九番

黑龍江省 鴻發永鮮貨店

黑龍江 鶴岡煤鑛公司 總理 譚玉祥 協理 萬國賓

黑龍江省 中大銀行

哈爾濱 電業公司 總辦 李樹滋

消閑世界

西坡寓言（二）

貓鼠同眠

（紳巖赫寵恩著）

富家廚房、備有山海珍味、白晝庖人、看守既嚴、夜晚門戶、關鎖又緊、僅壁間小口、可通鼠入、貓軀碩大、雖垂涎三尺、亦只好作望洋之嘆也、後貓奇想天開用其極靈知慧暗胥主人、號召鼠輩、宣言曰、汝輩今後、如能各竊廚中美味、爭來賄賂吾定放下屠刀、與汝親善且視汝輩貢獻物件之多寡、以定吾之庇護責任之大小、千載深仇、一日解除、大家以爲何如、有年老之鼠、應聲離席與辯論曰、大王算計固甚善矣、然天下之王、不止大王獨尊他王尚多、奈不能普遍運動、其運動不到者聞知此情、必怒更倍加爲害何、澳然生懼、凝靜遵行、貓曰無恙、大家有難、須來投吾、晝夜同眠、不離吾寸步、誰敢來老虎頭上拍蒼蠅大家生命、保無危險、衆鼠然之、來依如歸

栂壓曰、此爲某國某塲中之最近怪現象、上行下效、競習成風、盤根錯節、已成牢不可拔之勢、此不特爲其國貧弱之原因、亦其國不治之原因也

公子

（紳巖赫寵恩著）

嗳族公子、碩學多智、村中有事、解紛排難、無不迎刃而解、所以村人、皆以今日魯仲連目之、但公子吸食鴉片、雖遇至急之事、亦須將癮過足、精神振作、信步前來、暢所欲言、了結爭端、一日、兩村夫、因口角、而爭鬪、因爭鬪、而涉訟、將之官署、鄉人力勸不聽、遂請公子、已已交午、尚未起牀、依然吐霧、俟癮既除、來至斷所、爭者已備案法廳公子深作明日黃花之悔

栂壓曰、丁卯冬日、寵恩由京民大、攜回洋花種子數種、今春家人忘種、逮及深秋、假歸里、始行下種、后雖經雨露之滋、加功耨耘、終不其茂、開花絕小、不久凋謝現時秋老、嚴霜且降、枝間種子、青葱纍纍、殆難成熟觀此益信培養子弟、必須及時、不然雖有詠雪之兒、斷機之母、亦絕對無教養成人之日

民國十八年夏於北民國大學法律系脫稿

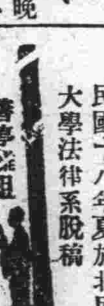

詠各女明星所主演之各幕電影

（七言絕句一百首）（十七）

徐琴芳之紅蝴蝶

只有琴芳貌絕倫、卻疑蝴蝶是前身、今生主演紅蝴蝶、酷似柔腸俠骨人

其二

美味均知可口香、姑々嫂嫂是同行、强中更有强中手、畢竟誰先一樹菁

紅蝴蝶之故事、出在奉天瓦子峪、匪首趙大剛、蝴蝶爲大剛胞妹、武藝絕倫、劉進生者、富家公子、才貌双全、同客張三、赴京科學、爲瓦子峪劫去、放張三回府、限以十萬元贖票、將劉進生、幽於石室中、紅蝴蝶見而生愛、大剛妻、淫婦也、見進生美、亦起淫心、持鑰匙往被蝴蝶瞥見、尾之、啓石室門入、而進生拒之、出門時鑰匙墜地、被蝴蝶拾得、啓石室門、放出進生、一同奔回、劉翁方備錢贖子、不料子已偕一女郎逃回、先是進生已定婚、其岳父不允退婚、遂一箭双鵰、行双結婚式爲進生完婚、大剛怒其妹之私奔也、夜至劉家行刺、將殺其妹不意誤殺進生前妻、致劉家於獄、評爲蝴蝶所殺、蝴蝶知兄所爲、進生替蝴蝶坐監、蝴蝶帶兵、將大剛擒來、始得無事云

徐琴芳之双劍俠

琴芳俠氣上眉頭、劍客名稱素所優、一怒重製女劍俠、海龍王已獄中囚

其二

劍俠荒唐可信乎、龍王娶婦古今無、曾聞治業(邑旁)西門豹、殺盡當年大小巫

西門豹治業、々有河伯娶婦之舊習、禍害多少良家婦女、西門豹曾將一般大小巫、投之於河、爲一方除害矣、双劍俠、乃用仙人換影之手段、與龍王廟諸僧、通同作弊、傾騙良家婦女、姦汚爲妾、雙劍俠者、一女一男、皆仙門之徒、女俠領師命、下山尋師兄、聞路勞人家、有哭聲、詢知爲龍王娶婦、其女中選、明日、將永訣父母、故此悲痛耳、女俠以爲龍王、斷無娶凡人爲婦之理、此必奸人爲祟、以害人民耳、允爲替該女、出嫁龍王、龍王娶婦、大典也、縣令同子、亦往參與、縣令子即男劍俠也、以爲龍王、斷無娶凡人爲婦之理、其中必有奸人爲祟、乃潛心偵探、蛛絲馬迹、不無可尋、是夜縣令子改換俠裝、往廟以探其究竟、適女俠已將劣紳、用神劍將鬚眉剃去、與惡黨大戰、明日劣紳方回家、描眉畫鬚、自覺無事、被縣令子、捉向法廳、一鞫而服、而仙師亦至、爲二位仙徒聯婚、證三十年未盡之塵緣也

讀南宋雜詩

（黃偉伯）

其十一

畫工早繪臨安景、立馬吳山絕頂峰、不悟筆來留隱語、君臣談笑尚從容

魏勝初爲弓箭手、一朝奮起奪州城、聲威遠震山東境、簞食爭迎舉義兵

金亮渡淮侵宋境、分軍先困海州城、豈知李寶舟師至、一戰新僑遂喪兵

金人未退思航海、怱命臨時散百官、康伯若非焚手詔、乘輿誰與共盤桓

風神助順陳家島、大破金人海上舟、火箭穿帆煙燄發、文書器械付東流

金亮甲兵傷采石、亦如淝水喪苻堅、大功竟出儒生手、半在人謀半在天

何雨人翁八秩壽言（卅一）

祝詞百十二　天保九如　第四屆省議會議員　愚姪程延先　劉澤漢　陳楚良

祝詞百十三　壽考康强　永衡茂　高　鍛　李永藩

祝詞百十四　南極星輝　吉林實昌當

祝詞百十五　富貴壽考　姻愚弟趙玉潤率子雲翥

祝詞百十六　南極星輝　姻愚姪趙鵬翮

祝詞百十七　如日之升　姻愚晚馬正基

祝詞百十八　壽　愚弟孫文秀

祝詞百十九　壽比南山　姻愚弟石玉璋率子鎮嶠 姪丞

祝詞百二十　南極星輝　愚姪壻張寶樹率子國士 賢

祝詞百二十一　壽　咸誼　王守尊　常鶴林　周峨　周文翰

祝詞百二十二　壽誕千秋　友誼議益公和　發祥　徐記

祝詞百二十三　壽德高厚　世晚盧百田

祝詞百二十四　康强逢吉　姻晚楊潤生率子姪貴琛 璪 瑛

祝詞百二十五　春開蓬島　姻晚馬忠駒　馬德全

祝詞百二十六　天保九如　鄉晚　龔憲章　李元烈　龔鍾慶　王銘勳　李深恩　李允中

每日繪圖紅樓夢

繪圖禁止轉載

第十七回　香月衛先生繪

寶玉還欲看時、那仙姑知他天分高明、性情穎慧、恐洩漏天機、便掩了卷冊、笑向寶玉道、且隨我去遊玩奇景、何必在此打這悶葫蘆、寶玉恍恍惚惚、不覺棄了卷冊、又隨了警幻來至後面、但見朱簾繡幙、畫棟雕簷、說不盡的光搖朱戶金鋪地、雪照瓊樓玉作宮、見仙花馥郁、異草芬芳、眞好個所在、又聽警幻笑道、你們快出來迎接貴客、一言未了、只見房中走出幾個仙子來、皆是荷袂蹁躚、羽衣飄舞、嬌若春花、媚如秋月、一見了寶玉、都怨謗警幻道、我們不知係何貴客、忙的接出來、姐姐曾說今日今時、必有個絳珠妹子的生魂、前來遊玩、故我等久待、何故引了這濁物來、汚染這清淨女兒之境、寶玉聽如此說、便嚇得欲退不能、果覺自形汚穢不堪、警幻忙攜住寶玉的手、向衆姊妹笑道、你等不知原委、今日原欲往榮府去接絳珠、適從甯府經過、偶遇榮甯二公之靈、囑吾云、吾家自國朝定鼎以來、功名奕世富貴流傳、已歷百年、奈運終數盡、不可挽回、我等之子孫雖多、竟無可以繼業者惟嫡孫寶玉一人、稟性乖張性情怪譎、雖聰明靈慧、略可望成、無奈吾家運數合終恐無人規引入正、幸仙姑偶來、可望先以情慾聲色等事警其癡頑、或得使彼跳出迷人圈子、入於正路、亦吾兄弟之幸矣、如此囑吾、故發慈心、引彼至此、先以彼家中上中下三等女子之終身冊籍、令彼熟玩、尚未覺悟、故引彼再到此處、令其歷飲饌聲色之幻、或冀將來一悟未可知也、說畢、携了寶玉入宮、但聞一縷幽香不知所聞何物、寶玉遂不住相問、警幻冷笑道、此香塵世中所無爾何能知、此係諸名山勝境、初生異卉之精、合各種寶林珠樹之油所製、名爲群芳髓、寶玉聽了、自是羨慕而已、大家入座、小鬟捧上茶來、寶玉自覺香清味美、迥非常品、因又問何名、警幻道、此茶在放春山、遺香洞、又以仙花靈葉上所帶宿露而烹此茶、名曰、千紅一窟、寶玉聽了、點頭稱賞、因看房內瑤琴寶鼎、古畫新詩、無所不有、更喜窗下亦有唾絨、奩間時漬、粉汚壁上亦有一副對聯書云、

幽微靈秀地、無可奈何天

寶玉看畢、無不羨慕、因又請問衆仙姑姓名、一名癡夢仙姑、一名鍾情大士、一名引愁金女、一名度恨菩提各各道號不一、少刻有小鬟來調桌安椅、擺設酒饌、眞是瓊漿滿泛玻璃盞、玉液濃斟琥珀杯、更不用再說此餚之盛、寶玉因此酒香冽異常又不禁相問、警幻道、此酒乃以百花之蕊、萬木之汁加以麟髓之醅、鳳乳之麴釀成因名爲萬豔同杯、寶玉稱賞不迭、飲酒間、又有十二個舞女上來、請問演何調曲警幻道、就將新製紅樓夢、十二支演上來、舞女們答應了、便輕敲檀板、款按銀箏聽他歌道是

開闢鴻濛

方歌了一句、警幻道、此曲不比塵世中所塡傳奇之曲必有生旦淨末之別、又有南北九宮之調、此或詠歎一人或感懷一事、偶成一曲、即可譜入管絃、若非個中人、不知其中之妙、料爾亦未必深明此調、若不先閱其稿、後聽其曲、反成嚼蠟矣、說畢回頭命小鬟取了紅樓夢原稿來、遞與寶玉、寶玉接過來、一面目視其文、耳聆其歌曰

紅樓夢引子　開闢鴻濛、誰爲情種、都只爲風月情濃、奈何天傷懷日寂寥時、試遣愚衷、因此上演出這悲金悼玉的紅樓夢

終身誤　都道是金玉良緣、俺只念木石前盟、空對着山中高士晶瑩雪、終不忘世外仙妹寂寞林、歎人間、美中不足今方信、縱然是齊眉舉案到底意難平

枉凝眉　一個是閬苑仙葩、一個是美玉無瑕、若說沒奇緣、今生偏又遇着他、若說有奇緣、如何心事終虛話、一個枉自嗟呀、一個空勞牽挂、一個是水中月、一個是鏡中花、想眼中能有多少淚珠兒、怎經得秋流到冬、春流到夏

卻說寶玉聽了此曲、散漫無稽、未見得好處、但其聲韻淒婉、竟能消魂醉魄、因此也不問其原文也不究其來歷就暫以此釋悶而已

暮歸

（劉子振）

公畢歸來苦倦疲、嚴寒氷地步遲遲、蹇囊不足搭衣價、踏雪徐尋驢背詩、乏術點金償却債、待炊嚼字藉療飢、文情到老偏加頓、費盡推敲語未奇

和閻稻農弔湘南女士詩

（楊鳳鳴）

青山埋骨不埋情、幽緒年年寄草生、應憶中華閨學士、縮根春曉共聞鶯

讀報見韓光第死戰事歎爲壯烈賦詩挽之

（黃偉伯）

箕豆交煎一室中、誰會禦侮逞豪雄、將軍不畏蘇俄暴、身統貔貅向外攻、膊機槍火餘紅、札蘭諾爾捲悲風、男兒報國千秋業、戰死沙場是善終

寄答聶金鐸

（黃偉伯）

西風吹鬢誦君詩、千里懷人落日遲、往事何堪回首說、高情只合付心知、行蹤飄忽常無定、俗冗侵尋未易離、却是而軀仍爽健、讀書飲酒似前時

寄懷陳子勳

（前人）

君已津門靜養痾、我仍連海悴奔波、知君常輾胡盧笑、似我難賡快活歌、翼翼君髯應類戟、鬅鬅我面略如韓、城南詩社君張甚、日盼佳章惠我多

吉敦鐵路工程局廣告 第六號

本路客貨運輸日益增加茲爲便利客商起見於吉林敦化間增開旅客列車二次每日吉林敦化間四次當日即可往返以便客商定於十九年一月一日起改照附表之規定行駛恐未週知特此廣告

附行車時刻表

下行車

站名	開到時刻	第一次 旅客列車	第三次 旅客列車
吉林	開	上午 七・〇〇	下午 二・〇〇
龍潭山	到	七・一〇	二・一〇
	開	七・一一	二・一一
江密峰	到	七・三九	二・三九
	開	七・四一	二・四〇
額赫穆	到	八・一一	三・一一
	開	八・一九	三・一九
六道河	到	八・二九	三・二九
	開	八・四〇	三・四〇
老爺嶺	到	九・〇〇	四・〇〇
	開	九・〇一	四・〇一
小姑家	到	九・一九	四・二〇
	開	九・二〇	四・二一
拉法	到	九・三九	四・四〇
	開	九・四〇	四・四一
蛟河	到	九・五九	五・〇〇
	開	一〇・〇五	五・〇四
柳樹河	到	一〇・二六	五・二五
	開	一〇・二七	五・二八
二道河	到	一一・〇二	六・〇二
	開	一一・〇八	六・〇九
黃松甸	到	一一・二六	六・二七
	開	一一・二七	六・二八
威虎嶺	到	一一・五三	六・五四
	開	一一・五五	六・五五
黃泥河	到	下午 〇・二三	七・二三
	開	〇・二三	七・二三
秋梨溝	到	〇・四七	七・四七
	開	〇・四八	七・四八
太平嶺	到	一・二一	八・二一
	開	一・二三	八・二三
敦化	到	一・三〇	八・三〇

上行車

站名	開到時刻	第二次 旅客列車	第四次 旅客列車
敦化	開	上午 六・三〇	下午 二・四〇
太平嶺	到	六・四八	二・五八
	開	六・四九	二・五九
秋梨溝	到	七・一二	三・二二
	開	七・一三	三・二三
黃泥河	到	七・三七	三・四七
	開	七・四四	三・五五
威虎嶺	到	八・二一	四・二二
	開	八・二三	四・二四
黃松甸	到	八・三九	四・五〇
	開	八・四〇	四・五一
二道河	到	八・五八	五・〇九
	開	八・五九	五・一〇
柳樹河	到	九・二三	五・三四
	開	九・二四	五・三七
蛟河	到	九・五五	六・〇八
	開	一〇・〇一	六・一三
拉法	到	一〇・二〇	六・三二
	開	一〇・二一	六・三三
小姑家	到	一〇・四〇	六・五一
	開	一〇・四一	六・五二
老爺嶺	到	一〇・五九	七・一〇
	開	一一・〇六	七・一七
六道河	到	一一・二六	七・三七
	開	一一・二七	七・三八
額赫穆	到	一一・四七	七・五八
	開	一一・四九	八・〇〇
江密峰	到	〇・一九	八・三〇
	開	〇・二一	八・三一
龍潭山	到	〇・四九	八・五九
	開	〇・五〇	九・〇〇
吉林	到	一・〇〇	九・一〇

爆竹一聲

敬祝

愛吸哈德門香烟諸君

新年如意

美商駐華英美烟公司全人鞠躬

（有限公司）

CF-212

敬謝 哈濱永豐洋行保險部 賠欵迅速

啓者敝號於上月八號晚八點鐘後院貨倉一部失愼幸事前曾在該行（北英商務 百立 太 鳳 凰）三大火險公司保有全部貨險（金票 大洋）共八萬五千元肇事後經該行派員前來調查確實立即賠償金票兩萬壹千元足見該行資本雄厚信用卓著賠欵迅速特此登報申謝並介紹各界投保火險者採擇焉

長春頭道溝日本橋通五十一番地　興順增謹啓

松梅軒添賣雞素燒 啓事

時屆隆冬天氣嚴寒本號爲應顧主需要特添置瓦斯雞素燒布置雅潔厨道適口凡嘗此味諸君莫不稱贊萬分推許爲奉天第一也當此冰雪載道塞外酷寒知味君子偕三五良友光顧小號對此嘉肴益增其興趣也

遼寧奉天驛千代田通十六番地　日電話二七六二番

松梅軒主人隋玉璋啓

山得爾彌地

五淋二濁。痛而且腫。危險殊甚。市上所售淋濁藥物雖多。然或則見效甚遲。或則久不斷根。惟法國山得爾彌地藥丸。歐美各國名醫一致稱爲濁淋聖藥。無論病症之久新。痛腫之輕重。如能依法服之。兩日後即可痛除腫退。濁止淋通。再服五天。保可除根。永不復發。是以名滿全球。活人無算。但賜顧諸君。須知此藥僅法國彌地一家所製。方秘不傳於世。每丸上印有（彌地）記者。乃爲眞品。而非僞貨。

服法　初服每点鐘一丸。每兩日夜不息。即可痛除腫退。淋通濁止。以後五日。每天服四丸。定可除根不發。

注意　服藥之日必須節勞制慾。忌食酸辣厚味刺激品。

各處中西各藥房均有出售

上海江西路五十一號華商新華行經理

洮昂齊克兩路旅客列車改訂時刻廣告

啓者本兩路客車開到時刻由十九年一月一日起按照附表時刻改訂恐未週知特此廣告

洮昂齊克鐵路車務處啓

客車時刻表

	下行(北開)		站名		上行(南開)
洮昂線	十一次 8•40	開	洮南	到	十二次 16•20
	9•29 / 34	到 / 開	白城子	到 / 開	32 / 15•27
	10•31 / 40	到 / 開	鎮東	到 / 開	30 / 14•23
	11•21 / 24	到 / 開	東屏	到 / 開	42 / 39
	12•00 / 05	到 / 開	街基	到 / 開	13•03 / 58
	27 / 35	到 / 開	泰來	到 / 開	40 / 12•33
	13•10 / 13	到 / 開	五廟子	到 / 開	58 / 55
	47 / 55	到 / 開	江橋	到 / 開	21 / 11•15
	14•35 / 36	到 / 開	大興	到 / 開	35 / 10•34
	15•15	到	昂昂溪	開	9•55
齊克線	15•33	開	昂昂溪	到	37
	47 / 16•20	到 / 開	榆樹屯	開 / 到	9•20 / 46
	T. 55 / 9•00	到 / 開	龍江	開 / 到	T. 8•10 / 17•20
	10•00 / 20	到 / 開	塔哈	開 / 到	20 / 16•00
	12•20	到	寧年	開	14•00

注意：洮昂齊克兩路上下行客車皆掛一等食堂車速度較前增大 齊克路由龍江往寧年係工程列車附掛三等客車 中榆支線之103次104次與洮昂十一次銜接101次102次與十二次車銜接

中榆支線

(103)	(101)		站名		(102)	(104)
15•43	8•47	開	榆樹屯	到	19	18
16•03	59	到	中東	開	7•04	16•08

德國特效靈藥

各種說明書備索　安特那藥廠出品

◀國民政府中央衛生試驗所化驗許可▶

男用女用 **化膿王** 長生堂藥

節省廣告 減輕售價

梅濁克星

伉儷傳 女界至寶 生育妙品

此藥主治神經衰弱陽萎遺精等生殖器病及婦女各種性病與市上之返老還少新藥大有不可同日而語之效原價每瓶七元減售每瓶五元

市上治淋藥品何止千百惟此梅濁克星不同凡品對於急慢性淋濁有包治斷根之可能其退熱止痛通尿減濁一盒即見神效原價每瓶四元減價每盒二元五

此藥有驅除婦女生育上各種障礙以達到生育之奇效百試百驗每盒三瓶計內服藥二瓶外用一瓶原價每盒十二元減售每盒現洋九元

奉天大西邊門外大威行隔壁 大成公司 (奉天)五洲藥房 震泰報館 大益堂 大成藥房 (營口)中西藥房 (安東)瑞祥泰 (長春)中西藥房 (吉林)五洲藥房 (江省)中西藥房 (濱江)歐羅巴藥行 環球藥房 泰華西藥行 中西藥房

上海大戲院

陽曆一月十三號開映

西遊記之一 **猪八戒 巧戲蝴蝶精**

第一滑稽神怪佳片

(下期准映火燒青龍寺)

明星大戲院

陽曆一月十三號開映

明星公司最新出品

第一俠義 **小俠客** 奇情鉅片

小明星鄭小秋主演

世界大戲院

西崗

今日放映

和合公司最新攝製 **患難夫妻**

梁賽珍 楊媛媛 夏佩珍 主演

下期預告 古裝豔情佳片 西廂記

邊業銀行廣告

本行資本國幣貳千萬元呈由政府核准享有發行紙幣代理國庫特權專營各種存欵放欵匯兌貼現及普通商業銀行一切業務匯水利息外克己辦事手續尤爲敏捷如持本行券作匯東三省境內各地分行一律免收匯水倘蒙賜顧無任歡迎

總行 遼寧省城大南門內路西德隆店胡同

電報掛號 九九九九

電話總局 總裁室(一五六四) 經理室(一六五七) 營業室(一六五八) 傳達室(一六〇七)

北寧 日本 長途電話(二一一七)(二一四五八)

分行

天津 上海 大連 山海關 營口 安東
錦縣 四平街 新民 遼陽 吉林 長春
通遼 哈爾濱 安達 綏化 雙城 黑龍江
洮南 遼源 開原 海城 西安 山城鎮
新立屯 公主嶺

啓者本行發行奉天地名現大洋元角券及京津通用角券除在遼寧本總行營業時間隨時兌現外並委託左列各商號代兌

代兌處

遼寧省城大西門裡 商業銀行
遼寧省城大東關大街 東記絲房
遼寧省城大北關下頭 福勝公
遼寧省城圖西門裏 益和永

倉庫 本總行設有倉庫辦理貨物押欵

源盛德茶店

廿六週紀念大贈品八五減價一星期

自十二月初八日起至十二月十四日止

大連奥町五三番 電話六七一一番

齒科 早川醫院

院長 早川高志

大連市西通九十三番地

電話 三九七一番

介紹名醫吳驥稱先生

茲有敝友吳君驥稱世居蓬萊自幼業儒尤精醫術前任吳玉帥幕府達官顯宦皆受診於先生今春來大連漢醫研究會投考票名列最優等鄙人等聞有求其治病者無不應手奏效眞名醫也前幾日歸里現又返連特此聲明以作介紹俾有病累之苦者知所問津焉

(住址)東鄉町永合興(電話)四二九五

介紹人 張六皆 孫嘉甫 李銘臣 李福綿 孫震東 徐香圃 藍少齋 蘇振基 遇子嘉

請看信用昭著諸所便利之旅館

大連 **中華本棧** 主人張炎青
營口 **中華棧** 主人張炎 電話九四九
長春 **義昌公司** 主人張炎
青島 **中華棧** 主人張炎 町 經理姜品一
哈爾濱 **中華棧** 主人張炎 町 電話四三八五

本棧內設西式客室應酬週到無須贅述
兼設有運輸部轉運貨物代辦客事
▲本棧電話五七四四 ▲電話四一〇〇運輸部電話七九七一

福昇長途汽車公司開車啓事

公司現特購到大小最新汽車多輛由本月一日起駛行長春農安哈里海城子七家子扶餘等地大車每隔一日往來一次小車每一禮拜往來一次自開車日期實佈而後無論乘客有無一律按期開駛不停不候乘車客位除到達各站各個上下而外沿路既直接放行中間亦概不換車輛式新小汽車於班車開駛之外軍政紳商各界遇有顧僱專車仍可隨時開不獨票價均廉而且大小汽車中坐位寬廣佈置清潔即司機一役亦皆素有經驗深知路線熟手由長春開往扶餘之旅行諸君倘希明鑒大車自本月一日起每逢禮拜一上午七時由長春開往扶餘禮拜四由扶餘開回長春小車由本月一日起每逢禮拜一上午七時由長春開往扶餘

售票處

長春頭道溝福順棧
長春城內西四道街長春棧
扶餘萬有棧
農安東北汽車行

油坊機器房屋廉價折賣全部機器計

西洋鍋爐高八尺長二丈双心三百馬力車機攪龍碾子沙園油榨餅園油水磅鐵油箱四十萬油園八百馬力磨電機帶六千燈頭電滾抽水機鑽床大小鏇刨床子水龍檀木門窓舖墊掛油子缸瓦缸磚瓦壠鐵石條石塊一台各式玻璃馬車物品繁多不及細載球概廉價出售各地興辦火磨礦物工廠皆可適用欲購者請駕來臨面議莫失良機

小寺油坊舊址

營口 昌記公司啓 長電話七百八拾番

旅客注意

大連 **裕長棧** 電話六三五二
長春 **裕長棧** 電話六九四
哈爾濱 **裕長棧** 哈電話一一六
青島 **裕長棧** 電話二六〇一

本棧寬濶潔淨招待殷勤代理車船客票轉運貨物報關完稅客商光顧無任歡迎本站主人謹啓

同昌綢緞莊

新到北口各種粗細皮貨歐美新式呢絨嗶嘰男女雨衣大氅高亭唱片唱機華洋貨物無不備齊廉價劃一歡迎駕蒞

大連奥町五十番

電話四五〇二

史惟記

美術畫夜寫眞館 大連浪速町四三番 電話 三二二二番 二一八三六番

繼續優待外加贈品良好機會

仍收半價千份爲限請速光臨

照相種類 美術·放大·喜慶·建築·畫·著色·化粧·團體·風景·紀念

技術 聘有上海及日本專門技師、所攝之影、均以美術爲軌範、無不清秀可愛、可稱比衆不同

設備 各種設備、均爲本埠空前所未有、機器新穎、佈景雅緻、器具精美、用最新式電光、日夜均可攝影

時間 照相時間 上午八點鐘起 下午十點半止

贈品 總臨照相時奉贈優待券一張照章攝影之後奉贈價值十二圓之二十四寸放大照相一張不取分文以酬作紀念

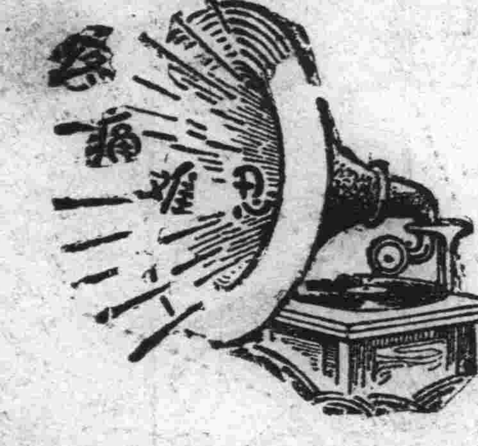

腎病留聲機

某嘗患風濕骨痛·腰痠背痛·手足麻痺·痛楚萬狀·逢人便道·人譬之爲腎病留聲機·

蓋風濕骨痛之起·直接由於血液不清·間接由於腎臟不强·因腎臟爲澄清血液之所也·欲防風濕·先須强腎·欲圖强腎·請服第威德補腎丸·

◀各大藥房均有出售▶

第威德補腎丸

化粧次序 双美人牌香皂 双美人牌雪花膏 双美人牌洗臉粉 双美人牌花粉 双美人牌胭脂 双美人牌副花粉 美人

純良無鉛之

双美人牌花粉

如花似玉之美顏更用能添秀色之雙美人牌花粉 面粉 飾之則高尚之化粧美便可永續

清導丸爲懷老良丹

寧知白首之心

人到中年百感生能忘老之將至者殊不多覯有之其在服用清導丸使其腸胃潔淨精神愉快無頭暈頭痛之苦無手足凍冷之虞更無便閉痔瘡肝胆不調之患夫如是則雖白髮盈顛其樂趣猶同年少老乎云哉

河北安平台城村馬君鏡蓉云『家嚴年逾七旬常患便秘因而肚痛時作體力疲乏精神頹靡遍嘗各藥殊少良效後服清導丸數劑便通 胃健肚痛亦除今且康强喜樂猶勝昔時矣』

清導丸潤腸平肝活血强胃功力偉大而藥性和平服之絕無絞痛峻瀉或成癮等弊男女老幼效功相同 價目每一瓶六角每六瓶三元郵費免收

遠東總發行上海江西路六十號韋廉士藥局各埠藥房均有出售

滿洲報星期副刊

大連市山縣通一四二番地 發行所 中日合辦 滿洲報社

中國現在婦女的地位

婦女現狀的墮落與其原因

（書衡女士）

(一)中國婦女現狀的墮落 死氣沉沉的社會如啞如傻的婦女、有口不能說、有手不能寫、胸中的痛苦、地境的困難、和一切非人所能堪的待遇、也都無從發表、縱被迫死、痛苦外、亦祇能咬緊牙齦、甘心忍受着、這是多麼可悲可痛的事情呀、外來的遭遇似這般的橫逆、已經儘够受了、尤不幸者、就是他們內心的束縛、幾千年來所受舊禮致舊道德的束縛、以為生為女子、中國的女子、就應當服從她的命運逆來順受、毫無抵抗、全不想到平等自由是天賦的、社會環境是人造的、男子和女子、既然同是人類、就有同樣的平等與自由、就應該站在同一線上、共同生活、共同發展、共同奮鬪

甲、家庭婦女

試看那些家庭的婦女、勤儉的、早起宴睡烹調縫紉、操持家政、養育兒女、受盡了千般折磨與困難、伊們的男子不特不加體恤、偶有觸犯、動輒打倒遍體鱗傷、浮華的、終日塗脂擦粉、修飾浪遊、打牌吸煙、祇圖目前的物質的享受、全不想精神的永久的解脫、甘為玩物、喪盡了自己的人格和地位

乙、工廠婦女

再看那些工廠的婦女、以天真爛熳的精神、柔弱多病的身體、走到那污穢不堪的工廠裏、和冥頑的機器、爭手工作的短長、漸漸由少而老而病而死、何曾有人憐恤、有時遭工頭的虐待、男工的欺凌、亦祇能婉轉求憐忍氣吃苦、眞不知背地裡、獨自流了多少血淚呀、萬一不幸因勞苦而致病、輾轉床褥、無人又無錢來替他們醫治、又或不幸為機器軋斷肢體、亦祇得聽其殘廢終身、一點也沒有保障、這是如何的可憐啊

丙、學校婦女

又看那些學校的婦女、正是受十七十八世紀以來、傳統的因襲的良母賢妻教育、國家辦女學、其目的不在訓練女公民、而在為男子訓練「賢內助」父母供學費其目的不在使女子得高深的學識、在為女子選擇「良丈夫」有些教會婦女、祇知道高唱入雨妙舞臨風、有些交際婦女、祇知食厭粱參、衣厭羅綺、這些都是斵喪人格的利器、可以使女子沉醉墮落

丁、其他

上面這幾種女子雖然處境可憐、因為有家庭、有父兄生活無憂、尚不失其為「人」的地位、更有許多貧女殘女丐女歌女舞女妓女、鎮日在風雨中往來、在夏楚中逃竄在詈罵中生活、在侮辱中歡笑、聊至把本女子對於金錢財帛、不能自由使用的、在刑法上除奸非殺人等罪外、女子不能當原告、在家時父兄替她作主、出閣時丈夫替她作主、夫死時兒子替她作主、在憲法上—民國約法天壇憲法及曹錕偽憲—惟中華民國有相當財產之成年男子、有選舉權、至於女子、不能投票選舉、更不能作議員作官吏、這無異把女子公民權、完全剝奪了

(四)教育的差別

同是學校、而女子學校比男子學校經費少、數目少、同是教科書、而女子教科書比男子教科書程度低、教材低、不是女子智慧差、據歐美的智慧測驗、男女是相等的、有時因為科目與性情之近否、互有高低而已、亦不是女子不用功、據最近的教育統計、女子確比男子肯讀書、於每次考試、女生往往比男生成績好、可是在學問上的造就、女子總是不如男子、在社會上的貢獻、女子亦不如男子這因為是良母賢妻的學說、烹調縫紉的功課害了她們

(五)女子自身的原因

因為女子經濟上的待遇、不如男子、法律上的機利、不如男子、教育上的陶冶、不如男子、所以女子智識能力機會憑藉、皆在男子之下這當然不怪女子、不過少數受過相當教育、經濟能獨立在社會上有位置和職務的女子、應該能自己振作、有一番建樹才是、但是這種出類拔萃的女子、仍不免造就被輕視的原因、就我所想到所見聞的有幾種、不客氣的說出來、供婦女們格外的注意

甲、不負責任

不負責任幾乎成了中國的國民性、但在沒有地位的女子怎可不特別注意、因為男子雖只顧作官發財、身兼二三十個職務、每一個都辦不好、是沒人責備他的越是位高望重的人們、越不負責任、不妨多掛上幾十個頭銜不過在女子就不應當不負責任、不應學他們的惡習、每見女子對於事務、分不清自已的責任和權限、應該負起責任做的反不做、反去注意那些小節或修飾、以致公務廢弛、負責無人、故男子有所藉口了、重大的事不敢交與女子而女子也不知負起責任去幹、試看有多少重大的事是女子負擔起來的

乙、不能耐勞吃苦

事情不論大小、若不認眞的辛々苦苦的去做總不會有良好的成績和結果的、女子切不可貪位高薪重而安逸的事情大小全要有興趣去做、若處處怕勞苦、樣樣不忍耐或總想着薪金的多少、那簡直不是作事、乃是、隸作奴每見已有事的婦女們、經嫌薪輕而事重、不能多跑路不能耐寒熱、怕勞怕苦、終至把事業荒廢、甘過那寄生的生活、唉、能力不同、環境不同、如意的事有多少、在今日的社會、女子的地位、再不格外耐勞吃苦奮鬪下去仍當恢復到完全沒有地位的時代

丙、生育的關係

因生理和愛情的關係女子不能獨身一生、因此不免生育子女、然而多少女子、未結婚時十分努力社會的事業一結婚生子漸漸的困於家庭的瑣事和撫育子女、以致不聞不問社會的事業、親友們對于已結婚的女子、好像另換了一付眼光相看、女子自已也甘心墮落下去、這是多麼可怕的現象、多麼可悲的事情、有志的婦女們 我們的生理使我們不能和男子平等、處境自然格外的困難、若不加以奮鬪勢必因生育而變為寄生虫、和舊式的婦女一樣受男子的壓迫和摧殘

＝英國大飛船與繫留塔＝

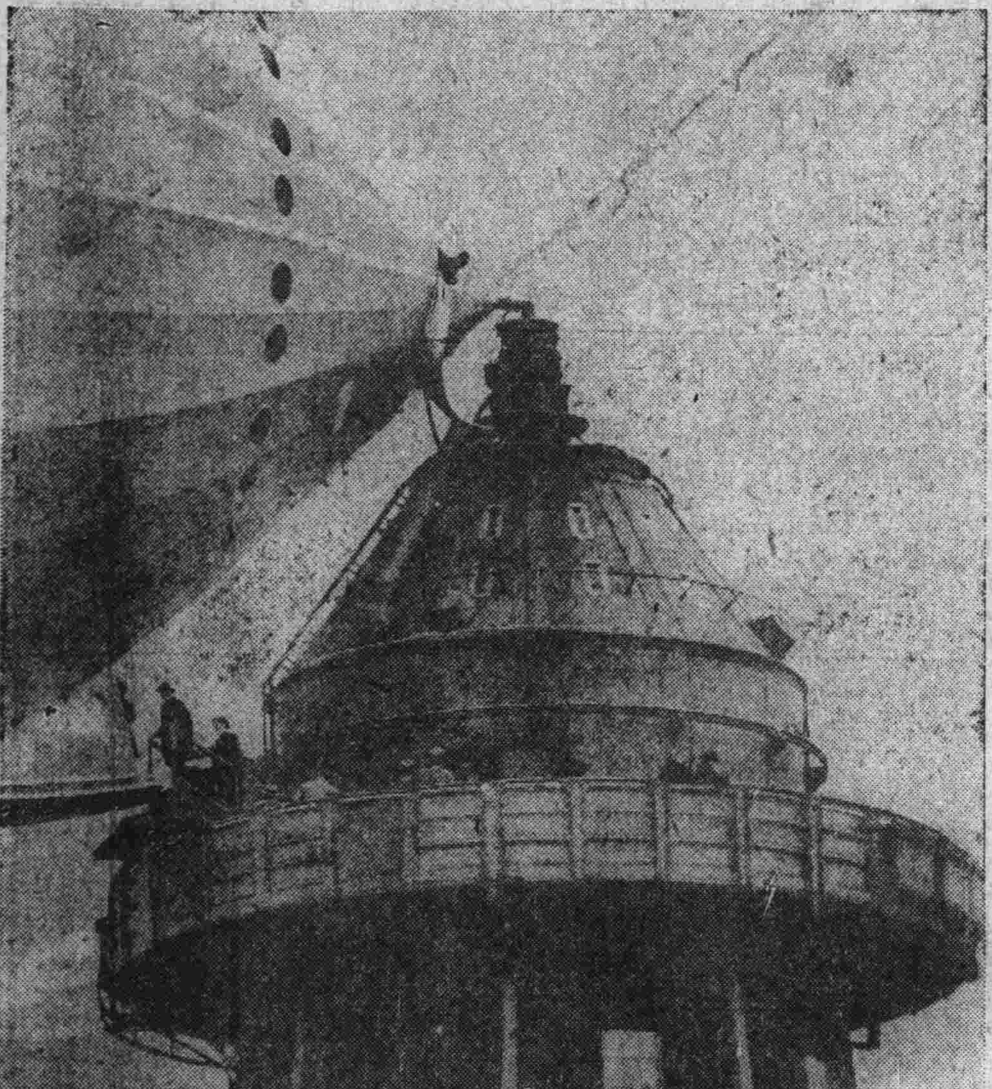

英國大飛船R百一號繫留於繫留塔上招待該國上下兩院議員搭乘是日適值暴風雨作祟未得飛行但來者却已飽餐佳肴矣

前進！無名的英雄

（瑪五）

皇皇的大海、波濤洶湧地流
西伯利亞的淘濤已到了黑龍江頭
呀天色已是黃昏了
深沉的憂夜將要出現了的！
人們豈不憂愁！
豈其憂愁！
○ ○ ○
奮進呀！
穿住戎裝的國民
光芒萬丈的金絲火球在你們前面耿晶晶地白灼的圓光、新生的太陽、
呀！領我們去看光榮的戰後沙塲
○ ○ ○
那還顧得鎧甲的殷紅、
那還顧得碧血奔流！直到黃沙的地上、
前進呀今朝留得幾滴碧血在黃沙的地上、
那還顧得死生在明的朝職塲！
○ ○ ○
前進呀！無名的英雄！
為因無名所以英雄！
像風箏一樣的飛揚
像火箭一樣的流奔
像槍彈一樣的急射
直上到天門、將雲霞吹散、
給我們好看光明的日輪新生的太陽！
把沙塲熱血蒸發到天堂的太陽

十二月、北平城灣

冬之花園

（山女）

我愛戀、深深的愛戀、
這枯草透地荒冷的花園、
紅花和綠葉早已飄零、
沒有一些香、沒有一些艷、
○ ○
禿枝輕披着寂靜的殘霜、
在淒愁的北風裏與死搏戰、
再不見半隻遊人的倩影、
因為牠已經失去如花的芳顏
○ ○
重罩灰幕的是昔時的藍天
微飄着幾絲渺渺的早炊烟、
在荒涼的花園裏獨自留連、
感着生的奧義深長幽遠、
○ ○
我愛戀、深深的愛戀、
這被遺棄的冬日的花園、
她貞靜如石彫的聖處女、
有無嗅的香、有不飾的豔、

一封倫敦寄來的信（汪青樹女士）

英國婦女生活的一斑

歐戰者世界文明之過脈、各國局勢變遷之大關鍵也、計自千九百十四年歐戰發興迄千九百十九年、至今轉瞬十五年矣、倫敦爲英國國都世界名城、於此歐戰後十五年來、降至今日、作何變化必爲人人所欲知、強國京城現況如何、亦爲人人所當知、又當此交通世界、最宜知彼以律已、以爲考鑒之資料、又爲人人所不可不知、故亟將倫敦現況、爲讀者諸士女介紹出之

倫敦於歐戰之後、已大改舊觀、非復從前之故態、其變化非吾人意料所能及、然所變化之方面究何屬乎、論其街衢屋宇、縱橫交錯、街衢依然也、傑閣崇樓、屋宇如故也、其磚牆石壁兀然而立者、不見有何變化、故謂倫敦之變化、無寧論倫敦人之變化、而倫敦男子之變化又不如婦女之變化、婦女之變化倫敦變化之大者也、然此所謂婦女之變化、在於外表、而非論其內心、是又不可不知、因婦女之變化、而引起市面之變化、倫敦市面有何變化、蓋倫敦現在市面主要之商品有三

一、紙煙

二、糖果

三、絲襪

三項貨品充斥街市、無此貨品、幾不成街、以論倫敦之現在、實非過甚之談、此即英倫大國民婦女運動澎湃時期所表現之眞象也、倫敦今日之婦女、盛裝麗服、極邁往昔、於髮之修飾尤加重視、其珍視之、遠過大陸之女流、縱勞働界之中年婦女或即徐娘半老、其重修飾、尙束裝、一如大家閨秀也、設大文豪斐爾樸復生、其描寫倫敦婦女之現況、必更資料豊富益助其筆下生花也

而論及倫敦之男子則如何乎、感於生活之競爭、終日勞心勞力、奔波於生活競爭苦戰之中、日惟孜孜工作、猶恐不及、何暇美其表而甘其食、大有生活不易之感、而覺英國不適生存、自一九一四年以來、倫敦之民頗現勞苦饑餓之情形、以男子與婦女較、相悑之下、大相逕庭

再論倫敦市政之情形、現在與歐戰前比較、街道平滑整潔、不惜多金、管理修補尤爲緊飭、關於私宅、雖曰門禁森嚴、不准外人違章闖入、而於其私宅之內、修一室建一屋、不經官廳之准許不能營造、汽車營業、其開車之人、必須着制服、往日散漫之風、不復存在、總之置在公衆之管理、不准個人之侵犯公衆之公安、關於此點、不能謂非自歐戰以來倫敦之大進步、此點最足取法

倫敦人及全英國之人、皆以遷徙爲樂事、不似吾國人之安土重遷者、英國爲交通便利之需要、特修安適之道路、以利行人、開行汽車、紙繳牌照捐、即准開駛各方不必另加考驗、因而中途出險、往往有之

旅館發達、俱樂部蕭條、此又倫敦之一種變化也、蓋倫敦有多數旅館、其客廳准人聚談、會議商情私事、不必進食如酒館者、既省費、又雅潔、人多趨之、故旅館之發達與俱樂部之蕭條、乃自然趨勢使然也、又臺球房亦不若歐戰前之盛、以此種遊戲、人多以電影及無線電代之、臺球房逐臻衰落之境營業不易矣

一九二九、十一、十二倫敦寄

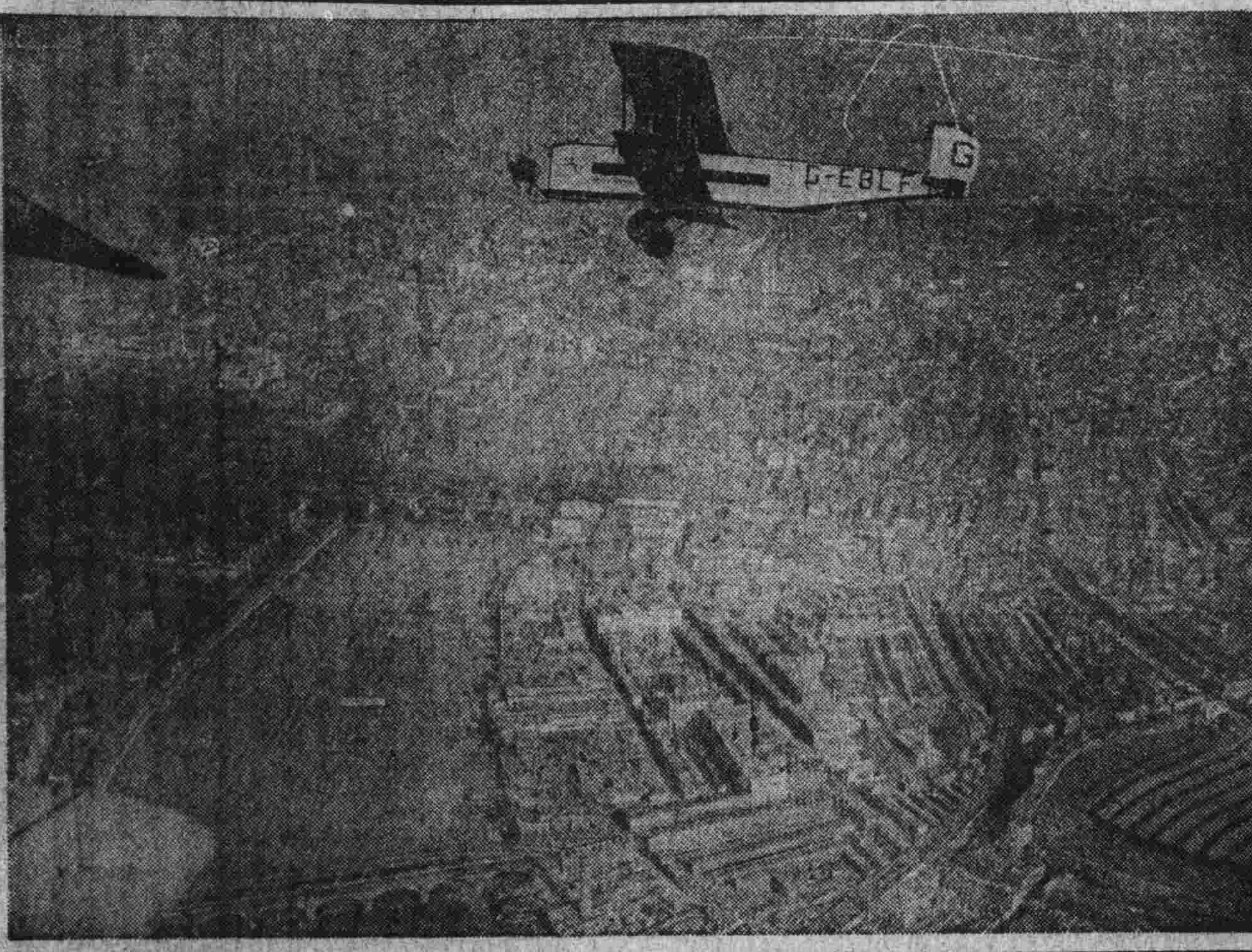

＝飛機鳥瞰之倫敦市與泰晤斯河上＝

▽＝英國最大之水上飛機＝△
此機全部金屬製重量十三噸翼長百英尺乘客廿八名

愛音 第一封

親愛的妹妹啊！我在上禮拜去S鄉一次、瞧看我的好友密司特H的病、我在前天晚上、回來的時候、看見在我案頭、有你給我的一封信、我連忙把牠拆開詳細看了一遍

比及看完我的精神、恍惚得很、受着這青天霹靂似的打擊、不覺我這兩行熱淚、奪眶而出了！涕零了半天、自已在靜悄々的黑夜裡、和慘淡々的燈光下、用你賜我的手怕、把眼淚一擦、想作答覆你的一封信、可是幾番的拿筆、幾番的擱下、都是沒有成功、甚麼這是爲呢？

有兩種原因：一、關於我這方面：二、關於你那方面、在我個人方面、感覺出來、很難想一種方法去表示我和你的愛、因爲屢次寫信、去剖白我這次所以未能如約的緣故、和求你諒解的情形、而妹妹始終是懷疑的、是含有怨恨意味的、在妹妹方面、我在你給我最後的兩封信裏面、覺得妹妹將要漸漸的把愛情像、無情流水冷淡淡的流下去了！也就要將這有口難分述的我像、殘紅敗葉凄涼涼的飄落下了！

我這樣考查和推測、不是沒有根據、從你最後這封信裏：『妹今之痛苦、非兄使之然、乃妹之痴昧、自苦之耳、非兄忘情、乃妹目不識人……』一些話就證明了、所以我拭乾了眼淚以後、左思右想怎樣的落筆、才能使你相信？並且能諒解我呢？怎樣着墨、才能使我們神聖純潔的愛、像湘流那樣遠衡嶽那樣高呢？

妹妹啊！我想宇宙間男女的眞純的愛情、不是在實質、不在形式、在精神、不在肉體麼？能說一經別離、昔日的『義海恩山』、就變成『遠水遙岑』了麼再進一步說、能夠說那一方有點枝節、這一方就始終不能諒解麼、別離和枝節固然是愛情路上幾點魔障、然而我想愛情、是和別離枝節、成正比例的、『別離時間愈久、愛情愈深、時間愈短、愛情愈淺』、『枝節愈多、愛情愈厚、枝節愈少、愛情愈薄』、換句話說、双方如爲兩心相印、並爲日後生活的快樂而發生的戀愛、並且是眞誠的、熱烈的、就是到在地老天荒、也是永久抱着繞着戀着、不能變更的、不能泯滅的、妹妹說(從前的信裏)：『海可枯、石可爛、兩情不可終、頭可斷、血可濺、而愛不可滅』這話眞是像玉律金科一般、若像那種戀愛、見面的時候、賭咒發誓、如膠如漆、別離以後、不聞不問如冰如炭、妹妹！這是不是一種痞子妓女式的戀愛呢？有什麼愛的價值、好的意味、存在裏邊呢？老實的說、愛的公式、實在不是這樣分子造成的

我們擱下現在、看看從前、中國言情小說、紅樓西廂……可算是第一、其中能說竟是聚和麼？順境麼？是好色的嗎？並且是墓式的嗎？

（未完）

粧奩

譯自中華英文週報（田星五）

有一農夫、生了三個兒子、但不知如何託付其田產、農夫自已說道、「我的田產、太也薄小、如果平均分給與三個兒子、每子將有貧無立椎之憂」

後來農夫生了一計、分給田產、各由天命、於是他就大聲呼其三子、並且說道、「你們束裝就道、各覓一新婦人、先將訂婚的禮物帶回家中、若有最美麗的指環、田產便給與他」

次日早晨、三子都出外了道第三子庫必克文質彬彬、和藹可愛、運命定能很好啦！他不知不覺進入森林裡邊於是行行重行行已經走了數里、忽然遇見一蛙、（田雞）單足跳至其前說道、「你往那裡去呀？」

庫必克從來未聞蛙能說話但是他心思緻密、遂將他的事件、一一告訴於蛙了、這個蛙傾聽已畢、向他說道、「你來？庫必克、我的小女孩將與你禮物、以使你得到你父親的田產」

庫必克跟隨其後、片刻的時候、至一深山、草花叢生、風景宜人、在這個好地方、蛙就呼喊道「我的小女孩、快快出來、現在來了一個人、願意求婚於你、並且請求你有最美麗一個定婚的禮物、將你的小箱拿出來」

不久、又出來一個小小的蛙、拖曳一個很重的首飾箱於是老蛙同小蛙置箱於庫必克之前、將箱蓋打開 則見有許多的寶石首飾、羅列其中、並且任其所欲、隨意選擇、庫必克拿了一個最美麗的指環、洋洋得意的歸家去了

當他到家的時候、他的父親招集他三個兒子、要求出示他們的粧奩

長子的禮物不好、而次子的禮物又不佳、惟獨是第三子庫必克、從蛙手中得來這個指環、是很麗的、他的父親、不敢確信、恐怕是偷於他人、便以手打他

那有一天、農夫對其三子說道、「小孩們！你們另作一個試驗、這個時候、求你未婚妻繡花的手帕、誰能帶回最美麗的手帕、給與田產」

次早、庫必克另覓了一個方法、他不願意得之如前、不料想又遇見老蛙了、但是老蛙遇見他在別個道裏邊「爲什麼事呢？」這個老蛙問道

庫必克將獻指環被父親打的事、說了一遍、於是老蛙請求他的小女孩、將最好而美麗的手帕、給與庫必克了他就用紙包好、樂而返家他的父親、又不敢確信、以棒擊之、並且說、「這個手帕、必是從某一個國王偸來的」

這個農夫對他的兒子又說道、我的小孩啊！你們必須作第三次試驗、當這個時候你們將你的新婦人、都帶回家來、以容貌最美麗者、給與田產」

庫必克不欲再見此蛙、因爲他已經二次見了、當回家的時候、二次被其父打、他就另覓別個方向、終以不遇見蛙纔好！但是、仍然遇見這個老蛙、在這個道上、他就急速的跑、願意離開這個老蛙、當他跑蛙當的時候、遇見一個大蛇、把他圍住、不得前進、於是庫必克不得不轉身向後、隨蛙而徐行、不久到了懸崖絕壁的一個地方、在這個地方、老蛙招呼歡迎、殷勤無比

現在庫必克是很困倦的、他就臥熟睡了、次日清晨醒了、他看他自己、躺在很輕柔的羽毛床上、在一個華美的房屋裡邊、當這個時候庫必克的精神恍惚、心思錯亂、不知其所以然、他就下床起身、看見許多的僕人往來、都穿着金色美麗的衣服這裡的主人、都賭棋永日、泰然自樂、庫必克不知所思心很奇異、當他注意往窗外看的時候、並沒看見有懸崖絕壁的踪迹、但是在這個地方、有一個很大的城、許多的街道、許多的房屋、許多的商店、和許多的人民、熙熙攘攘、絡繹不絕

當庫必克到了堡子的門戶很受一般人民的歡迎、看見一個六馬的轎車、由街而行兩個女人、坐在車裏、有見她們的臉面、好像一母一女都穿着絲製的華美衣服、當她們看見庫必克的時候、她門一聲下車、走合！今！的向庫必克前面去了、這個老婦人說道、「你還認識我們嗎你不是庫必克？嗎我就是老蛙！以甘言勸誘、使你到了懸崖絕壁、和這個地方、這另一個小山、就是我的最美麗小女孩！你可以携到你的家裡、以做你的新婦人、數年之前、有一個惡魔、使我們變成蛙、我們美麗的大城可就進入懸崖絕壁裡邊、若沒有人來問訂婚的禮物、另外就沒有別的東西、可以破除這個魔力、我們居住在森林之中、約數年之久、你是第一次與我們談話者、藉此破除邪術、助我自由、因此將小女妻之、以作報酬」

然後這個老婦執庫必克之手、遂携手登車去了、庫必克坐在老婦人與他的小女孩之中間、當這個時候、庫必克滿面笑貌、非常高興、他們驅逐這個六馬的轎車、片刻的時候、就到庫必克的父家去了

這個六馬轎車、直驅進入院內、一個漂亮年輕的主人和兩個美麗的婦人、都先後下車了、

這個年輕的主人、對這老農夫、說道、「你不認識我嗎？」

「在那個地方、我曾看見過你主人嗎！」

「甚麼？你不認識你的兒子庫必克嗎？當獻粧奩的時候、常常打我、誣我偸來的這纔幾天的光景、你竟忘了嗎？」

這個老農夫、忽然醒悟、轉疑爲喜、和他的兒子接吻他們平安居住約數年之久

一九二九、十二、十于一二師附小

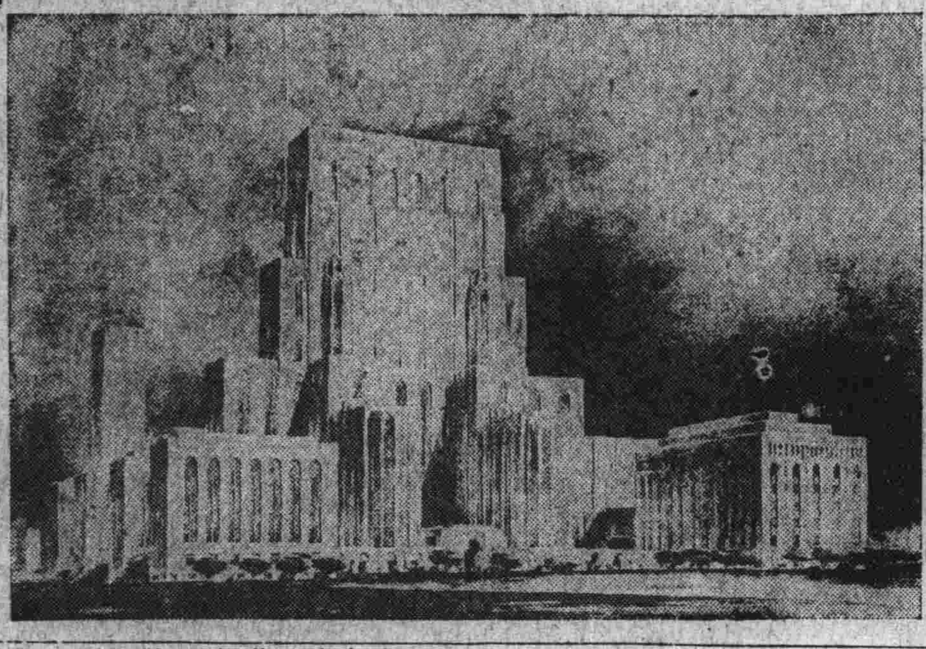

美國摩天閣之競爭（其一）

（上）紐約市之克萊斯拉建物（高千三十英尺）

（下）紐約病院不惟可容千名患者並可設醫學校及研究室

今年的新結婚

（將軍）

今日又是十九年的元旦了、十八年中我們中國人的結婚程度、已漸漸的由陳舊而變爲新式、去年居然有兩種新式的結婚、一種是在自由車上結婚、一種是在飛機上結婚、這兩種結婚、都足以打破結婚儀式上的新紀錄、我想人們的思想、是日新月異的、尤其是一般上海人、最歡喜翻新花樣、以我理想中推測起來、十九年必定有格外有趣的結婚、譬如空中結婚已經有人嘗試過了、就不算什麼希奇、必定有人發明更有勝於空中結婚者、我想有兩種結婚十九年中想可以實現、一種是地道中的結婚、因爲空中結婚太危險旅館中結婚又太平常、不得不異想天開在地道中結婚、大家黑地裏的紅燭高照倒也很有趣味、一種就是潛水艇內結婚、天空中既然可以結婚、則乘了潛水艇到水晶宮中去結婚、也未始不是一件壯舉、我想這兩種結婚儀式如果眞的實現了、倒也可算是十九年的新紀元了

關於「寫」「作」

（阿木）

美國馬頓氏（maden）引某批評家對於史托夫人（mrsStowe）（黑奴籲天錄的作者）尖刻的批評說「史托夫人（寫）（Unce Toms Cadin）時因爲她心裡有一本書要（寫）但是她寫（Dred）時、却因爲要（作）一本書罷了」從這一段話看來、我們就可以知道（寫）與（作）的區別了

（寫）與（作）的動機就是兩樣的、我們（寫）一篇作品、是心有所感、不得不（寫）呢？還是存一種非（作）不可的念頭而後（作）的呢？我敢說、世界上沒有一篇好的文藝作品是（作）出來的

每個作家所希望於他的讀者的、就是得到他的心理上的（共鳴）但是如果一篇作品只是（搾腦汁）搾出來的些乾枯、贍餘、怎能會引起讀者的反應？在人類的社會裏、（只有拿眼淚去換眼淚）自己僅僅乎揩揩眼睛、便想博讀者同情之淚、其效果等於零

（寫）一篇好的作品、是一件不容易的事、最要緊的作者的本身、必定要有極豐富的生活背景、因爲、生活的片斷、就是宣染人生的顏料、顏料不完全便畫不公出美麗的圖畫來Frank Norr說（我願意寫文學、我願意描生活）這句話給我們不少的啓示

有許多的作家、竭力的在求奇上用工夫、以爲這樣就可以引人注目了、其實這一種錯覺、愈是平淡的描寫、愈能感人、人類的心靈、對於友情、戀愛、苦悶、爭鬪勝利這一類的材料、從來沒有厭倦的時候的、一個作家能夠從（極平凡）的生活裏、找出些（不平凡）的質料來描寫、他必定要受人稱頌崇拜的了

一個作家的（自然的流露）是最名貴的、因爲他是在描寫自已、正如畫家的描摹自已的畫像一樣（有不得已者而後有言、其歌也有思、其哭也有懷）像這一類從心靈深處發出來的一種聲音、才可以得到一種（同響）

善有品味者、用不着吃完了整個的鷄、才知道這鷄的滋味何如的、聰明的讀者、只要看一兩段就可以批評」篇作品的優劣、假若他觸電氣般受着牠的感應、他絕不忍立時中止的、否則、幾句一看、便棄之如敝屣了、一個經驗豐富、眼光銳利的批評家、能從一篇作品裏觀察作者的人生、他能知道作者的經驗和學術他能看出作者的性情和環境、他更可以看出作者的人生觀、因爲在他的作品裏、已蘊着他的一幅縮影了

殘春

當你離開我走去的時候
我的世界上已經不見了太陽
外面是那灰色的深夜
心裏蠕動着這異樣的淒涼

我問你！（
我們有什麼理由離開？
我們手裏舉着火把
燃燒着全世界的火炎
你要相信
我們自已有的是力量
這力量——

可以把一切的一切掃蕩
因爲你遍歷了人類的苦蒙
你不信我對于你的那些忠誠
因爲你感到那些淒涼
你不信世界上再有赤熱的太
陽
但是——朋友

我們有着我們自已的世界！
我們有和他們不同的感情
更有和他們不同的愛
朋友——

我的精神正在受着炮烙的刑罰，接到了你的信——這異常淒婉的信，使我感到異常的悲痛，然而我又感到減輕了我這精神上的刑罰，我感謝你了

你以爲我們是遠別了嗎，不，不，這個心，被榨取者們的心，永遠是在彈奏着一個曲調，我們的力永遠是要一致起來，在案頭我是晨夕晤對着你，你那一個永遠是幽默着的精神牠是極眞實的湧現在我的面前，在夢中，我是微笑着了：：：淸淚是濕潤着那漫漫的長夜

你會見到我那微笑的吧？夢裏

社會向我們所要求的不是眼淚，所以我們仍然要給與你勇氣，我們永遠應該忍痛的互相勉勵，勉勵着向前邁進

你現在對于整個的世界都在疑慮着，不止仇敵是可怕朋友也和仇敵一樣的可怕，憎可怕，愛也可怕，這個你應該明白，這是你的艱苦環境給與你的變態心理，在眞實的世界上，憎是憎，愛就是愛，牠們永不相混

至少我請你不要懷疑我，我對你的心，是被榨取者大衆們的心，所以我們是一個欺騙，詐僞是對于仇敵的武器，這武器的鋒刃不能衝到我們自已，覺到我們是奇異的，對于我們有了懷疑的，那是因爲他們根本不懂，其實他們能懂一些什麼呢？除去他們拘禁在狹的籠裏的自已

我很被你感動，是因爲你的感情豐富，的確，這就是你的苦處，過于信任感情，是小資產階級的習氣，但是如果能把感情的渣滓濾淨，牠又可以變成一種「摩陀」放在大衆的機頭上，就變成了一種力量！不過我們不能很唯心的去講究愛那一類的奇蹟，像那些玄學家們一樣，我們是有着至大的愛力的，

假設我們沒有這個，怎麼去創造另一個世界的呢？

至於愛情這種東西，的確像你罵的一樣，干脆是一種欺騙，狗一樣的小資產階級，他們把愛情當聖經，其實是一種卑鄙的自私，我們不講究什麼愛情，但是我們有着集體的精神與互助的力，沒有一些是功利是自私，因爲我們的信仰是犧牲自已去爲着別人，所以我們才能夠有了至大的同情與愛力

我們是在一個力量的底下聯係起來

——只有這樣，才配把我們之間的友誼關係用同志這字樣書寫出來

我久打算按照你的意見寫一本長篇小說，繼而我又想這要等候把我們整個的生命都結束了再說罷

我決意每天寫一封信給你，這是第一封，在這裏止不過是寫出我一點點的意見，再談了，朋友

我相信，在夢裏我們還有一次的相見

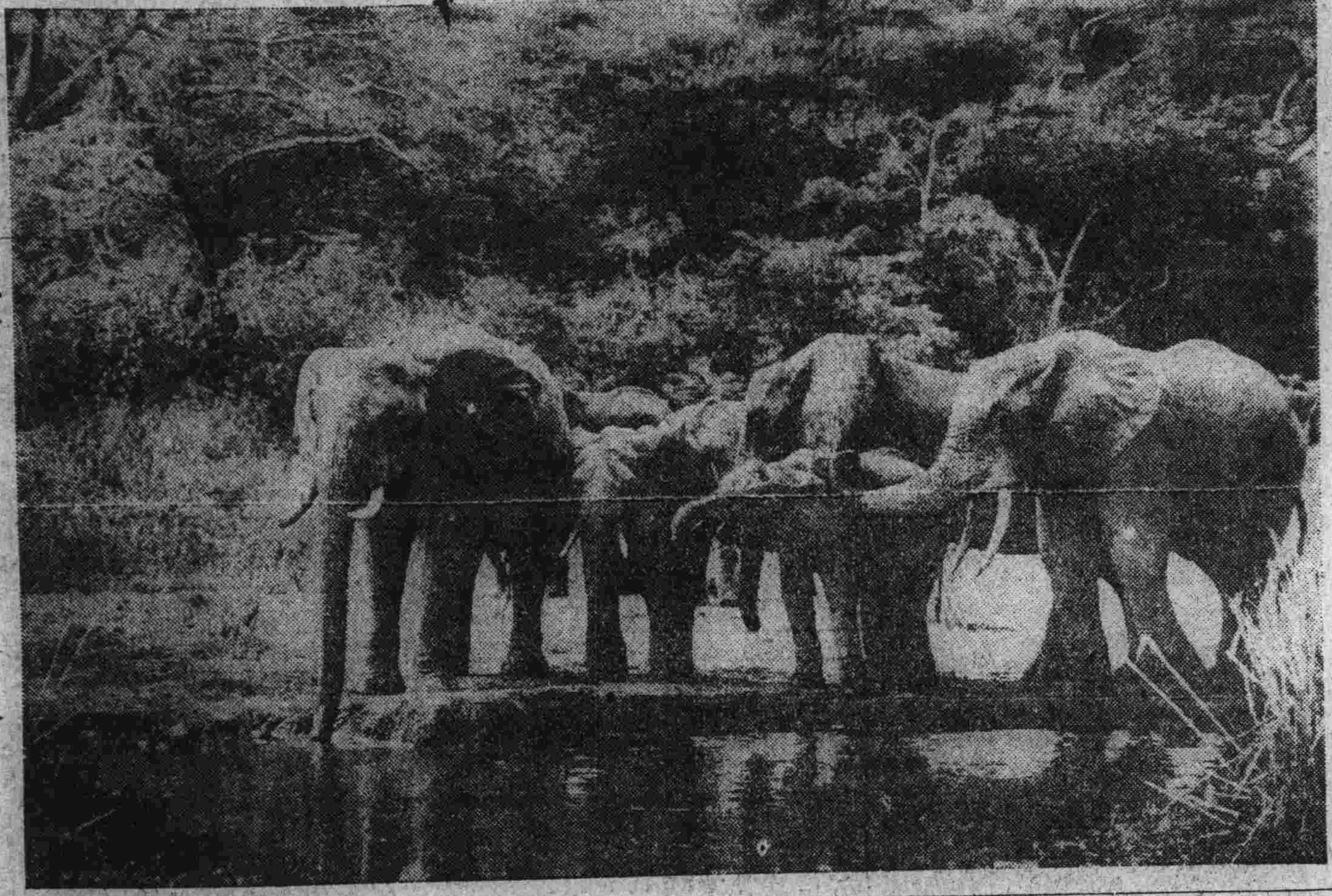

飲

最近英國貴族院忽起禁止於英領內無制限獵狩象獅虎等野住動物之議論尤其對東部亞非利加地方議論更烈關係象之一族在飲水中

南北志爲種族之怪奇裝

美人駿馬記

（西神）

華俠男女士最喜養馬，曾經化了幾千塊錢，從關外買到一匹駿馬，買來的時候，霜蹄霧雪，汗血流紅，顧視淸高，一望而知爲神駿之物，據稱這匹馬飽經戰場生活，陷陣衝鋒，誰也抵擋他不住，從前關雲長一剎那之中，連斬了顏良文醜兩員大將，都仗著那匹赤兎馬的功勞，華女士見了這匹馬之後，自然喜逐顏開，不惜金錢玉粒，好好的供養，把他當作天閑上駟一般，可是這匹駿馬，過慣了秋風苜蓿，大野霜高的生涯，天天閑著無事，便不免伏櫪長鳴，有髀肉復生之歎，他的肌肉一天一天的消瘦起來，神采頹喪，也漸漸的不如從前，不到幾時，把好好兒的一匹西極龍媒，變作南宮伏馬，終日垂頭喪氣，再邀不上九方皋的一顧了

華，女士卻賞識在牝牡驪黃以外，自負有伯樂之譽，他說這匹馬不鳴則已，一鳴驚人，現在不過是遇非其時罷了，馬是每年一齒的，看他口中的牙齒多少，便可知道這匹馬的年齡多少，到了民國十九年的元旦那天，華女士親自牽了這匹駿馬，到長堤之上，馳騁一回，果然騰雲，逐電，連摩多卡也趕不上他的速度，把他的口中一數，卻剛剛數到十九個，方纔知道這匹馬，也正是十九華年，那時華女士的快活，正和伯樂遇見了千里馬一樣，那匹馬也像得了一位賢主人，英雄有用武之地，人海浮沉難得逢到一個知已，便儘著華女士的調弄，俯首帖耳，做出一種耳鬢斯磨的情態，

正，在這個時候華女士家中來了幾位賀年的客人，華女士便把這匹馬忽然從驚馬變成了神駿的經歷，說與許多來賓知道，來賓不約而同的贊道，今年是午年，恰巧屬馬，人生難得的是機緣湊合四個字，看你這匹馬忽然到了今年，奮發有爲，大約我們中華民國的國運，也像這匹駿馬一般，到今年要一日千里，一變以前衰頹不振的現象了，只是馬雖神駿，沒有王良造父把他駕御，還恐怕有意外之失，我們就祝頌你做現代的王良造父罷，說畢，華女士焉然一笑，大家起著舉杯致賀，華女士情不可卻，不免多飲了幾杯，秋水明邊，斷霞紅上，也和馱康王的泥馬入水一般，變作渾身酥化了

新年在那裏？

（小記者）

其一

新年，新年

一月是一年的開始，所以叫做「新年」

不，一月有三十一天，最新的還是第一個月裏的第一天元旦

不，一天有二十四小時，最新的還是第一天的第一個小時

不，一小時有四刻鐘，最新的還是第一個小時的第一刻鐘

不，一刻鐘有十五分，最新的還是第一刻鐘的第一分鐘

不，一分鐘有六十秒，最新的還是第一分鐘的第一秒

不，一秒鐘有六十的搭，最是一秒鐘的第一的搭搭

不，一搭又有幾十（？）最新的還是第一的搭的第一（？）

（新年）兩個字還沒有說完，那很快的第一（？）已成過去

貴，新年在那裏？

其二

新年，新年

因爲人人穿的新衣服，所以叫做新年

不，這明明是新「衣服」不是新「年」因爲商家從這天起，大家用新賬簿，所以叫做新

不，這明明是新「賬簿」不是新「年」因爲從這天起，又要從一月二月，一日二日，的過去，所以叫做新年

不，這明明是新「日子」不是新「年」因爲從這天起，大家要除舊布新，振作精神來重新做起，所以叫做新年

不，這明明是新「生活」不是「新年」新新年在那裏

行人 西片嶋三 編輯人 金念曾 印刷人 金慕韋